朝鮮日報 夕刊
(月)日六十二
本紙朝夕刊十二面
◆本社發行定期刊行物◆ 朝鮮日報社發行 少年 女性 朝光

邀擊中心地는支那海 香港封鎖對策協議

新嘉坡를米亞艦隊使用에提供

英佛會議에 아바스報道

【巴里二十五日發同盟】지난二十二日以來 新嘉坡에서 開催中인 英佛共同軍事首腦會議는 極東情勢가 急迫한때이만큼 各方面으로부터 注目되고잇는바 二十五日 아바스通信社는 會議進捗狀況에對하여 如左히 報道하고잇다

目下 新嘉坡에서 開催中인英佛共同軍事首腦會議에서 英佛陸、海、空三軍의 緊密한協力에對하여 協議한結果

一、戰爭에際하여는 英佛 兩軍을 英支那艦隊司令長官 노블大將의 單一指揮에 置할것

一、敵軍 邀擊中心地를支那海에置할것

으로 決定한模樣이다

또日本이 海南島及新南群島를 占領한結果 佛領印度支那에對한 脅威가 增加되고 또香港封鎖의 危險性이잇슴에 鑑하여 그對策에對하여도 愼重協議를하엿다

그리고 會議는 香港의防備能力其他戰時에對한 極東防備策全般에 檢討를 加하여 左와如한 結論에達하엿다고 觀測된다 即

一、香港防備

香港防備는 充分히 長期封鎖에 견딜수잇슴으로 歐洲로부터 援軍이到着하기까지 孤立된채로 支撐할수잇다

一、對暹羅關係

暹羅는 英國及 佛國과友交關係에 잇스므로 戰時에 際하여도 好意的中立을 維持할것이다

一、보르네오油田防備

보르네오油田은 將來敵軍의 攻擊目標가 될것이므로 英佛兩軍은 一致하여 보르네오島 防備確保에當할것

一、新嘉坡根據地問題

新嘉坡基地는 極東에 잇서서의 英佛兩軍의 中心的基地로할것 무론同港에서의 兩國破損艦船修理는 安全히 行할수가잇는때문이다

그리고 米國은 今回會議에는 參加치안엇스나 萬若米國이 極東紛爭에 捲入될境遇에는 新嘉坡를米國亞細亞艦隊 使用에 供하기로 兩國代表間에意見一致를 보앗다고解釋된다

大野政務總監 昨廿五日歸任

지난二十一日 京城을出發하여 東京地方을旅行中이던 大野政務總監은 그동안豫定의日程을 마치고 二十五日午後十時五分 京城驛着으로歸任하엿다

臨時政府 强硬要求提出로 租界問題新段階에

英態度如何론事態急惡化

【北京二十五日發同盟】天津英國租界問題는 臨時政府의 英佛租界當局에 對한 四個條의要求提出에 依하여마침내 新段階에到達하엿다 臨時政府의 要求는 租界로犯人引渡、法幣流通禁止、租界內支那銀行에잇는 現銀引渡 臨時政府의 通貨政策에 協力 租界內支那銀行錢莊의取締 臨時政府의 政策에 關하여 反對의宣傳言動者의 彈壓取締等에잇는바 이四個條는 天津防衛司令官談話其他數次에 亘한 我方의 意思表示에依하여 闡明된日本側要求와全然合致되는當然한 要求로서 英佛租界當局이이에對하여 如何한回答을하여올것인가 極히 注目되고잇는바 英租界當局이 故意로回答을 延期한다든가 或은不誠意를 보이는 態度로나오는때는 近近가장有効適切한 處置를 取할것으로보이는바 租界問題는 英國態度如何에依하여 險惡한事態를 惹起할는지도 알수업는狀態에 直面하여잇다

天津英租界外서 英人憲兵이暴行

【天津二十五日發同盟】英國人을 除한 第三國은 我讓讓令한檢問檢察態度에 好感을가지고 全面的으로 協力하는 態度를보이고잇는데도 不拘하고 다만英國人만이 依然傲慢不遜하게도 隱忍自重의 我現地當局을 痛憤케하고잇거니와 二十四日 午後八時五十分頃 特一區 三號路附近 王慶城洗染公司아페서 同店主華人 李英華가 바람을쏘이고잇는때 마침그아페를지나가던 술먹은 英國人二名이 突然何等의 理由도업시 毆打하므로 同店主는屋內로 逃亡해들어왓스나 그들은 또조차와서 再次屋外로 끄러내가지고 亂打를하엿다 그附近에서 이暴行을본 華人巡捕가 即時現場에달려와서 暴行하는 英國人을 鎭靜케하는同時에 取調를하고 兩人에對하여 이事實의 立證에 署名케하엿던바 英國租界境界線을 警戒中인 英國憲兵이 와서 不法하게도 英國人의署名을 鉛筆로抹消하고 右巡捕를毆打하고 暴行을加한後 英國人二名을 英國租界內로 逃走시켯다 그때마침 現場으로 交代하려고 와잇던 華人巡捕가 附近에잇던 日本軍通譯朝鮮人朴崇福과 協力하여 暴行犯人을 잡을려고 쪼차가던바 英國憲兵은 朴通譯을 毆打한다음 境界線의 鐵路를 閉鎖하고 드듸어 犯人을逃走케하엿다

我方은이가치 英國憲兵이 公然하게租界外의 特一區에侵入하여 多數를믿고 支那巡捕의公務執行을 妨害한事實을 重大視하고 田代總領事로부터 二十五日正午英國總領事에게 嚴重한抗議를 提出하엿다

現地當局談

【天津二十五日發同盟】英國人及英國憲兵의 暴行에對하여 我現地當局은 極히 事件을 重大視하여 二十五日 左와如히 말하엿다

今番 暴行事件은 明白히 平素 華人에對한侮蔑觀에서 惹起된것이고 또 今次의 檢問檢察은 英國工部局의 不明으로因하여 實施되엿는데도 不拘하고 英國憲兵이 無斷租界外로侵入하여 暴行한英國人에加擔하여 敢히 支那側巡捕의公務執行을 妨害한 이事實은斷然 容認할수업다 곳 外務當局을通하여 嚴重한抗議를 提出케하엿는데 將來 再次이가튼 事件이 되푸리될 時에는 如何한 事態를 이것을 契機로 發生할른지도 모른다 皇軍은 斷然한 新乎한 態度를 取할 決心이다 따라서 이責任은 英國側에잇다고 斷言하는바이다

세미노프將軍 突然天津에出現

【天津二十五日發同盟】大連에亡命中인 세미노프將軍은 二十五日突然 天津에나타나 特一區北支中央防共委員會前廣場에서 開催된白系露人義勇兵及 防共青年訓練生의 觀兵式에 出席 一場의訓辭를 하여 時局下參會者에게 多大한 感銘을주엇다

英租界當局에抗議

데마宣傳으로我軍侮辱

【天津二十六日發同盟】英佛租界는 지난十三日我皇軍의 斷然한 租界封鎖의 實施以來 英租界下의 檢問檢察은 一絲不亂의 統制下에 着着 嚴正히 施行되고잇는바 米佛其他第三國의 協力을엇기에 失敗한英租界當局은 그局面打開에 腐心하고잇다 結局租界內의 自國通信新聞을通하여 檢問檢察하는 皇軍의取締에 關하여 捏造記事를 本國及 上海에 打電시키고잇는데 明白히 皇軍에對한 侮辱的行爲가 露骨되므로 我方에서는 이가튼 데마通信을 絕滅하려고 田代總領事는 二十六日正午 자미슨總領事에게 文書로 左와如한 抗議를 하여 그反省을 求하엿다

◇對英抗議의要旨

一、英國系新聞通信이 格別히 皇軍을侮辱하는行爲가 잇는것가치 事實을歪曲하여 將來또는虛構한事實을報道하여 正히兩國間의 局面을擴大할뿐아니라 日本軍及領事館員을侮辱하는것이다 例로든이 單通信의 英國人婦人及 英國人男子에 對하여 侮辱을 주엇다고 稱하는 捏造記事其他

二、英國人은 不遜하게도일부러 일을꾸며내려는實例가적지안타 例하면英國人스미스暴行事件 中街檢問所附近의 英國人及英國憲兵의 支那人과同巡捕及我通譯에 對한暴行

三、英國現地官憲은 英國官民의 이가튼 態度를 嚴正하여 不美한事態의 發生을 豫防하는同時에 이런事實을 歪曲하고 誇張또는 偏頗的報道를 하는自國側通信社를 嚴重히 取締하기를 要求한다

以上要求에對하여 貴國側에서誠意로써 이를處理하지안코 依然暴行과捏造的報道를 되푸리하는 時는 今後現地에서 이에起因하여 如何한事態가 發生하여도 그

時事辭說 舟山列島

지난 二十三日 皇軍의支那沿岸封鎖部隊는 舟山列島에 敵前上陸、即時完全占領의 成果를 거두엇다한다 舟山列島는 어데이며 그러면 어列島는 大體어떠한곳인가。

◇

浙江省東北部 杭州灣의東 ... 大小百餘島嶼의羣島인데 그第一島의 舟山列島라는 이름이 생긴다 이곳은 自古로 海上交通의要衝으로서 日支交通上에 있서도 著名하다 그러나 近代에 이르서 特히 注目을 만한事件으로는 阿片戰爭當時 一時英軍에게 占領되엇던 事實이다 그後 英國은 第三國에의 不割讓을條件附로 하고 支那에 還附하엿거니와 浙江省第一의 貿易港 寧波와 ... 으로 軍事上에 잇서서도 重要한 價値를 가진곳이다 이곳의 정치는 錦繡에잇고 그 普陀山 四川의 峨眉山과 아울러支那三大靈所의 하나로서 山島內에는 法雨寺等 藝術的 寺院을 비롯하야 名勝古蹟을 도처에 볼수잇다 거기에 따라서 參拜者도 만코 天台宗에 繫繫가는 關係에 法華經은 끈칠새 업고 一千餘年의 朝夕讀經은 참 그리고 日本과도 깁흔 關係가 잇다 江戶時代의 錦繡模式等에만 큰影響을 주엇다 이것도 亦是 이섬에서 처음것이 만호리라한다 그러므로 이列島와 日本과의 關係를 詳細히 硏究하면 興味잇는 史實이 發見되지 안흘까 생각된다。

英政府又復讓步

蘇의빨틱保障要求容認?

시즈大使에 重要新訓令

【巴里二十五日發同盟】莫斯科에서의 英佛蘇三國交涉은 英佛側妥協案을 蘇聯側이 拒否한때문에 再次暗礁에 부듸치게되엇던바 外交通필드박스氏의 報告에依하면 英國政府는 시즈駐蘇大使로부터의 請訓에基하여 諸情勢를 檢討한結果 다시蘇聯에 對하여 讓步를하기로 決定하고 二十五日夜 시즈大使에게 新訓令을發하엿다고傳한다 시즈大使에의 訓令詳細는 內容이 不明하나 필드박스氏가 「確認되어잇지는안흐나 信憑할만한情報」라하여 傳하는바에依하면 新訓令은 시즈大使及「스트랑」特使에對하여 빨틱諸國에關한 蘇聯의 主張을 容認하여 獨逸이直接或은間接으로 빨틱諸國을 攻擊할境遇 英佛蘇三國間의 相互援助規定을 自動的으로 發動케하는 權限을줄것에 同意하는 (寫眞은 첸英首相)라한다

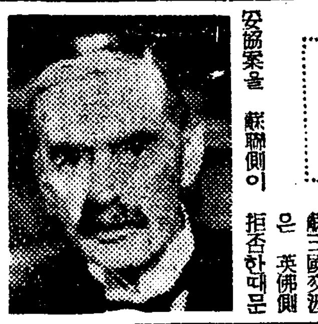

于學忠罷免

【○○二十五日發同盟】情報에依하면 魯蘇戰區總司令于學忠은最近重慶政府로부터 山東僞政府首席을罷免당하여 近近同戰區總司令의 職도罷免될模樣으로 同首席에는 元韓復渠麾下이던 現第一戰區第十二軍長 孫桐萱이 任命되엇다 于學忠은 去三月沈鴻烈과 交代 山東僞政府首席에任命되어 魯蘇戰區總司令으로 五月下旬沂水에督戰하러간것인데 今次我軍濟南兩路作戰에 各軍各師가모두 四散、 蔣介石의 逆鱗에 抵觸된것으로 舊東北軍의 巨頭이던 于學忠도抗日을 目的하는 我軍에依하여 山東故地를 喪失하고 至今에 雜軍整理에 犧牲이되어 滅亡에瀕하고잇다

005259

物動計畫(明年度)立案着手

【東京電話同盟】企畫院에서는 압서今年度物動計畫을決定하고 이를實行에옴기고잇는데 明年度豫算編成方針은 今滿閣議에서 決定될터이므로 明年度에잇서서는 物動計畫을 右會計年度에適應케하고저 마침내立案에着手키로되엇다 그리고 明年度物動計畫의 目標는 今年度同樣事變目的達成及 東亞新秩序建設하며 또國際新情勢에對應하여 國運伸展을 圖함을 根本目標로하고 他面戰爭遂行上 必要한軍需品을 迅速히充足하는外 軍備의擴充實現 하고 生產力擴充計畫의實現 貿易振興 滿洲國及支那의 開發을 實施하는等必要한 資材를 供給하여써 將來綜合國力의 飛躍的發展의 素地를 培養하는데에 努力할 方針으로 그러함에는 今後關係各省과의 間에 緊密한 會合을 開催 今年度物動計畫의 實績도 參酌하여 嚴密한調査研究에 基하여 立案을進行할것으로보인다

蘇機十四機發見 即時三機를擊墜

【○○基地二十五日發同盟】木村大尉(東京市出身)가引率한 ○機는 二十四日午後七時頃 보일湖附近을哨戒中 敵의十六型十四機를發見 即時이를攻擊 그中三機를擊墜하엿다 我天野中尉機는 아직歸還치안는다 이로써二十四日 擊墜機數는 四十機로되엇다

노몬한現地視察後 外務情報部長 談

【新京二十五日發同盟】滿蒙國境노몬한事件에 外蒙蘇聯機의 空襲下의 國境前線二百一키로를 踏破하고 新京에 歸着한 河相外務省情報部長은 二十五日夕 宿舍大和호텔에서 記者團과 會見 左와如히 말하엿다

지난 十六日 滿洲里에 到着하여 附近 最前線을 視察하엿는데 蘇聯兵이 모래를 날라다가 塹壕를 築造하고 騎馬演習을 하는것을 歷歷히 볼수잇섯다 그쪽方面의 皇軍將兵은 一週間이나 얼굴을 씻지 못한다는것을 듯고 그勞苦에對하여 머리를숙으리지안을수업다 十七日 甘珠兒廟로 向하여 夕刻에 到着한즉 約三十分前에 戰鬪가잇서 附近에는 떠러진지 오래지안흔機關銃彈이 냄새를피우고 잇섯다 엉크로 方面으로 日章마크를 그린蘇聯機가 三十臺쯤 飛來하엿스므로 皇軍인줄로만안住民은 歡呼하여 이를마지하엿더니 突然 機關銃掃射를하엿다 이때문에 蒙古人一名이 죽엇고 羊約二十頭가죽엇다 엉크로附近은 午後十時가되어도 밝은것에는놀랏다 十八日 哈爾哈廟로 向하엿다 事態險惡한것을알고 途中으로부터 甘珠兒廟에 돌아왓다

여사이에도 敵機는 盛히飛來하여왓스므로 警戒를 하고 잇섯던바 多幸히 그대로 通過하고말엇다 十九日에는 甘珠兒廟、엉크로、哈爾哈廟도爆擊되엇스므로 그때 하루만日程을노첫스면 나도 참못되엇슬런지몰은다 蘇聯이 왜外蒙兵을使嗾하여 國境侵犯을 하는가하면 나個人의 意見으로는蘇聯이第一次노몬한事件에 失敗하고 蘇聯의實力이 評價될 지경이므로 外蒙統治의必要上 威勢로 外蒙人의 信賴를이어 보려는 意圖에서 나온것이 아닌가생각된다 第一次 第二次 노몬한事件은 蘇聯으로서는 政治的意味는 適確하다고 생각한다

北滿一帶共產黨巢窟 北邊赤區完全覆滅

所謂三·一五事件의全貌判明

【新京二十六日發同盟】三江省日滿警務機關에서는 北滿駐屯皇軍의援助와 憲兵隊의 統制下에 康德五年三月十五日을 期하여 三江省地方에서 共產黨及外郭團體의 一齊檢擧를 斷行하여 佳木斯、湯原、依蘭、勃利、富錦、寶淸、林口各地區에 潛在한 赤色分子의本部를 疾風迅雷的으로 襲擊하고 黨員及救國會員 三百卅七名 潛伏共匪五十名 總計三百八十七名을 一網打盡하여 四·一五事件(康德四年四月十五日의 共產黨哈爾濱 特別委員會檢擧)以後 抗日全民族單一戰線結成의戰術下에 北邊地區에서 黨勢力扶植에 狂奔하고잇던 北滿臨時省委及吉東省委의 全組織網을 全滅시켯는바 當局에서는 爾來銳意所期의目的達成을爲하여 峻烈한訊問을繼續하여 取調도 一段落을짓고 檢擧된 潛伏共匪는 一括하여 當該縣公署에移管하고 黨員及外郭團體員總數三百卅七名中 百廿一名을 遂次哈爾濱高等檢察廳에送致、同廳에서 犯行이惡質이고 또改悛의狀을認定키難한 十六名을 起訴收容한 同高等法院公判에 回附하여 同年七月十六日에 審理中이던바 十三名에對한 判決言渡를 最初로 今年三月十八日에는 全被告의 判決이 確定되엇스므로 治安部當局에서는 廿六日午前零時를 期하여 北邊赤區共產黨 一齊檢擧 所謂三·一五事件의 全貌를 發表하엿다

(中略) 群衆組織을擴大하고잇섯던것이다 救國會의 幹部多數는그地方의有力者로 保甲長等으로 特히重任되어 共產黨指導下에 活動하엿던바 이組織은 宣傳組織黨民互濟 偵探交通 青年兒童婦女及特務隊等의 諸部門으로되고 赤區住民에 對하여는 一種의 行政機關이엇다 이들救國會는 黨을爲하여 어느程度까지 金額을 釀出하엿는지는 明瞭치안흐나 當局이 探知한徵收狀況은 大體 阿片稅、土地捐、特別稅捐、牛馬捐、車馬捐、皮革捐、救國會費等과가튼것으로 完全히 共匪의 勢力下에잇던 當時의依蘭、樺川湯原諸縣의 實權을掌握하엿다고 推定된다 그러나 이가치 一時滿洲國行政의圈外에 逸脫되어잇던 赤區도 日滿軍警의 肅淸工作으로 漸漸 縮少될뿐만아니라 集團部落의 構成으로 匪民의 分離가 되어 ...

宣傳을하는同時에 屢次抗日軍으로 集團部落襲擊을 敢行하여 思想的及威力的으로 抗日意識을 昂揚시키고 狂奔 드듸어 康德四年九·一八記念日을 期하여 湯原、依蘭、樺川三縣에亘하여 救國會員을 中心으로하는 暴動을 勃發시키고 屠殺國旗一千餘本 橋梁燒却十餘個所에 達하는 慘害를 惹起시켯다 이外에 滿軍警自衛團等에 對한 所謂士兵工作 城市工作 中心으로하는 知識階級運動等에까지 魔手를펴고 共產黨自體의 發展에 互相 影響을주고 外圍인 群衆組織救國會의 活動과 武裝共匪의 遊擊活動二方面으로 發展하여왓섯다

三·一五檢擧感想 前佳木斯憲兵隊長 兒島正範中佐談

【牡丹江二十六日發同盟】三·一五事件檢擧의 主動者이며 當時佳木斯憲兵隊長 現牡丹江憲兵隊長 兒島正範中佐는 當時를回顧하고 左와如한 感想을述하엿다

再昨年一萬數千을 헤아리던三江省의 匪賊(抗日聯軍)도日滿軍警及 機關의努力으로 今日은 全히 依存할것이 杜絶되고 餘命도 保存할수업서서 에따라 治安이完全히確立된 實로 今昔의 感이 不無하다 三·一五의 檢擧로부터 벌써一千有餘日을經過하엿는데 回顧하면 오직 感慨無量할뿐이다 滿洲國內이다 그들의 最高首腦部는 匪賊中에잇고 都市에서는 知識階級及 青年層에 魔手가 뻐처잇고 地方住民은抗日會、救國會等으로 거의全部가 通匪라고하여도 過言이아닐狀態이엇스므로 直接偵諜의 任에當한者의 苦心慘憺은 참으로『虎穴에入하지안흐면 虎兒를엇지못한다』라고할만하게 眞劍한 決心으로 憲警이協力하여 그全貌를 밝힌것이엇섯다 特히協和會特別工作部는 終始獻身努力을 繼續하여 그間에 드디어 同部長 金東漢氏以下 數名의 戰死傷者를 내인것은 實로 哀悼痛惜에 不堪하는바이다

檢擧는 交通通信不便한 三江省의 大部分에 빠친 廣地域에 一齊히 敢行되엇스므로 그準備方法과 前後의 處置는 周到하여 些少한 漏洩도업시 相當한武力을 極祕裡에 豫期以上의 成績으로 擧하여 遊擊地區의 共產黨及反滿抗日組織을 拔本塞源的으로 潰滅하고 匪民을分離하여 三江省治安肅淸에 貢獻한수잇섯던것은 오로지 皇軍과滿軍及 滿警의 絕大한援助의 結晶으로 衷心으로 感謝의意를 表하는바이다

北滿赤色運動全貌

【新京二十六日發同盟】大同二年以降濱綏沿線一帶의 赤色武裝遊擊運動에 脆弱하게 失敗한在滿中國共產黨은 康德二年遂히 第七次世界代表大會決議에 基하여、所謂抗日全民族單一戰線戰術을採用하여 抗日救國을 絕對要求로 하고 濱綏沿線의 共產匪團을 漸次三江省地方으로 北上集結시키고 共產匪團의 武裝援護下에 反日社會層內에 潛汎한抗日組織을扶植하고 更히 이것을背景으로 根據地 赤色抗日運動을 展開하고잇섯던바 同地方의 中國共產黨最高組織은 北滿臨時省委員會及麾下의 黨과 外郭團體組織을 領導하고잇섯다 이리하야 三江省地方共產運動은 前記二省委員의 指導下에잇서서 武裝運動群衆運動의 二方面에 分하여 展開되어 武裝運動은 遊擊地區에 擴大되어 群衆工作을 援護하고 群衆運動은 各部面에 共匪의統制下에잇는 各部落에 强制的으로救國會를 組織하여왓스므로 匪民의 分離가자못困難하여 ...

皇后陛下 靖國神社에行啓

【東京電話同盟】恐懼하옵게도 皇后陛下께옵서는 비오는廿六日 九段坂靖國神社에行啓 東亞鎭護의 神으로써 今番새로 合祀된 一萬三百餘柱의 英靈을 비롯하여 護國의 英靈에 親拜하옵시엇다 이날陛下께옵서는 御淸楚하옵신 御洋裝으로 保科女官長이 御陪乘하고 廣幡大夫、小出侍醫主事等官 以下側近等을 거나리옵시고 略式自動車鹵簿로 午前十時十五分 宮城을御出門 비방울이떠러지는 沿道의 御通路兩側에 堵列한愛國婦人會、國防婦人會等約一千의 婦人團體의 奉拜를바드시면서 神門內로 御進入하옵시사 玆에 帝都在住의 祭神遺族四千이 肅然하게 奉拜하는것을 보옵시고 特히 御車를 御徐行케하옵시사 매우 御鄭重하옵신 御目禮를 하옵시는 國母陛下의 尊貴하옵신 御姿를 拜하옵고 一同은 다만 感淚에 느끼엇다 이리하여 御先着의 秩父宮妃、高松宮妃、東久邇宮妃、賀陽宮妃、李王妃、李鍝公妃 各殿下를 奉迎、板垣陸相、米內海相、其他將星의 奉迎裡 中門內에着御 鈴木宮司의 御先導로 御修祓하옵신後 廣幡大夫、保科女官長을 從하옵시고 陸海軍大臣을從하여 御靜齋하옵시게 本殿으로 御參進 御座所에 御着하옵시고 御玉串을 執하사 御拜禮하옵시옵서 國母陛下께옵서 親히 英靈에 御拜를 下賜하옵는 御姿를 拜하옵는 參列者一同은 오직 感激肅然히 머리를 숙으리엇다 이리하야 御拜를마치옵신 陛下께옵서는 午前十時三十五分神社를 御出發 再次遺族에게 御目禮를 내리옵시고 御機嫌麗하옵시게 宮城으로 還御하옵시엇다

人事·集會

◆丹下郁太郎氏(總督府官房審議室) 去一月以來 身病으로 東京에서靜養中 二十五日 午後一時三十五分京城驛着歸任

◆李會榮氏(天道敎會大宗司長)黃海道各地巡視 二十六日歸京

◆朴熙道氏(同共榮會)同上

◆高義煥氏(實業家) 入京人事次

◆梅木翰寬氏(京城府勳業課長)新任人事次來社

◆山本政雄氏(商道京城支社長)二十六日本社來訪

◆岡田恒中二十六日歸任

八面鋒

英佛會議의 議題는 戰爭勃發時의 總指揮官의 問題、相對方을 邀擊할 場所問題外에、

◇

香港防備、對暹羅關係、보르네오油田防備、新嘉坡根據地問題등 具體的問題。

◇

邀擊이오、防備의 問題요、能動的 攻擊의 課題가 못나오것을보면 極東에잇서서의英佛의 地位를可知。

◇

主力艦의 半分을 極東으로 보낼수 업는것은 獨伊關係의 때문이오、極東艦隊로는 攻擊은 못될거니、米國을 끌어너라는心境도 可想。

◇

蘇支新通商協定 正式 調印을發表。

◇

놀하는 열어지만、設使蘇支共同으로 달려든대도 空塵으로 빠게 못될거니 큰 問題엇고 英佛의 海軍또한 問題 안되니 東亞에 잇서서의 帝國의 地位는 不動。

テーリン (가루약) 두통이 곧낫는
本舖 東京 中村信治商店

テーリン (가루약) 변두통·현기증에
發賣元 京城 株式會社 新井藥房

本社京城販賣所 電本一五九七

無代進呈
全國의親切한藥店어데서나販賣함品切時는直接本舖에註文해주십시요 類似藥에注意!
一円八十錢 五週分 三円五十錢 十週分 大圓五十錢 廿週分
本舖 合資會社 宮內善進堂 大阪市東區南久寶寺町堺筋 振替大阪五七番

속으로부터健康케 몰라볼만큼어여뻐
美神丸으로婦人科諸病을治療하면病의부터고쳐서、帶下는그치고、月經은고르고、經道히스테리‧症이분도氣分이爽快하야斷念했든子福도잇서서家庭은明朗케정말로女性은幸福케됩니다
帶下·婦人病 近代女性의理想婦人藥
美神丸

治療効力100% 最新淋疾特効藥
コノボール
定價 五日分 壹圓 十日分 壹圓五十錢 二十日分 三圓
ライオン藥業社 京城府益善町一一五 振替京城一九六五一番

高級社交場 パ一青閣

初戀に破れ宿命に泣く純情の女性本篇のヒロイン安南淑に捧ぐ悲しき涙の愛戀頌
劇研座映畫部座員總出演第一回作
東亞日報社懸賞當選映畫化
愛戀頌
文藝峰 金治根 主演
企劃 徐恒錫 原作 崔琴桐 脚色 李孝石 監督 金幽影 撮影 梁世雄
高麗映畫社全國配給
パ社ヤンゲルト映畫決定版
同時上映
明治座
會 廿七日 封切
近日一齊封切
大邱 キネマ俱樂部
釜山 昭和館
平壤 大衆劇場
仁川 愛館
成興 明寶劇場

各派宣教會는어디로?

濠洲宣教會

東萊日新等三校는 今日廢校願을提出

幼稚園等은明春까지總引退

【慶南支社電話】호주(濠洲)선교회 경영의학교의 폐교가결정되엇다함은 작보와갓거니와 오늘미순회(巡會)에서는 각기설립자의이름으로 동래일신(東萊日新)、부산일신(釜山日新)、마산의신(馬山義信)등 세학교의폐교수속을 섭식으로밟아 경남도학무과에폐교원을 제출하엿다 이와아울러 동래실수여학교(實修女學校)를비롯하여 여섯지방의 유치원과 강습소는 명년봄까지는 보조를게속하고 명년봄에가서 아주인퇴하기로 작정되엇다한다 부산에서는 일신여학교에서 아이들을모아노코 폐교수속을하게된 경로를설명하여 학교안에 우름소리가 노핫다

引繼、廢鎖岐路의 東萊"日新"의運命

【慶南支社電話】동래일신녀학교는 개교삼십팔년의 역사를 가진경남도내사학계의 유일한 여자중등학교로써 교사도 지금삼만원으로 증축중이고 그전도는낙관으로촉망받든것으로보아젓는데 이번선교회의 폐교결의에 따타 그대로 사타저갈것인가 또는 노회(老會)나 어느유지에게 인계될것인가의 분기점에서 방황하는 운명에다닷처잇는데 탐문한바에의하면 미순회안에도 노회에 인계하자는파와 아주폐교로써 끗마자는 두파가잇는듯하데 봉일간 그귀취는선명해질것이다 그런데 경남노회와 동회유지들은 선교회의 교육인퇴결의를듯자 지금그구제책에 분주하고잇는동이라하는데 이에대하여 선교회장은 다음과가치말한다

회의는 어제밤늦게까지 계속하엿습니다 결의내용에대하여는 당국에서 발표를꺼리낌으로 말할수업스나 멀지안해도 당국에서 무슨발표가 잇슬것입니다 또모이겟느냐고요? 더모이지안켓습니다

漂流하던黃海丸

행방불명을전하던황해환(黃海丸)이 해상표류 일주일만에 부산(釜山)에 무사히 입항하엿다! 황해수산회사 순라선 황해환(이이도、십팔마력)은 지난십칠일새벽 해주항(海州港)을 떠나 당일은 인천(仁川)에 다엇다가 다음날인 십팔일 인천을떠나부산으로 향한채 소식을끈허 그동안서해안일대에 걸치고 행방을 찾고잇던중 일주일이나지난 이십오일밤경 난항해지친선체를 부산항구에나타내엿다(승무원일동은 다소피로한비출

全州、新興紀全兩校 老會에서引繼請願

某氏、十萬圓自進快擲

南長老會

【全北支社發】삼십여년의 역사를가지고 이땅의교육계에 다대한 공헌이잇서오던 전주신흥학교(全州新興學校)와 기전녀학교(紀全女學校)가 삼년전에 미국예수교본부에서 폐교선언을하여 폐교하지안흐면 아니될 비운에빠지자 그인계문제를사롤며 파란곡절이 허다하엿거니와 시일이오래됨에따라서 호지부지하던 오늘에 동교문제가 남장노교전북노회 유력자들간에 복흥에일대서망이 비치이고잇다 저간에 알아리에서 맹활동을 계속하든것으로서 그내용을 탐문한바에의하면 일즉부터 동교의폐교를 애석하게여긴 동노회 유지들은 지난오월 십삼일 전주에서개회된 동노회 총회석상에서 신흥학교와 기전녀학교를 인게바더서 명년도사월일일부터 개교하도록하자는것을 만장일치로 결의하엿고 당일동회의 석상에서 모씨는 십만원을 내노켓다고하고 인게오동비용으로서는 즉석에서 천원을 내엿다 또다시뒤를이어 아프로 의연할 인사도 잇는모양으로 문제는 미국본부의 인게승인만되는때에는 만사호전이 되게되엇다고한다

이교섭에는 김세열(金世烈)황희섭(黃熙燮)박승준(朴勝準)계일승(桂一勝)곽진근(郭塡根)이수현(李守鉉)이창규(李昌珪)김준기(金準基)씨등 여덜명이 위원으로 뽑히어 맹활동을 개시하여 내려오는중 지난오월이십사일 광주(光州)에서 개회된 미순회에 전북노회로부터 미국본부에 인계청원서 전달을청하는일방 미순회의 동의와 원조를 구하엿다 그후 일주일이지나서 미순회에서 회답이오기를 동회로서는 최초에 본부에서 결의된기정방침에 의하여 인게못하겟다는뜻을말하고 청원서만은 본부에 전달하엿다고한다

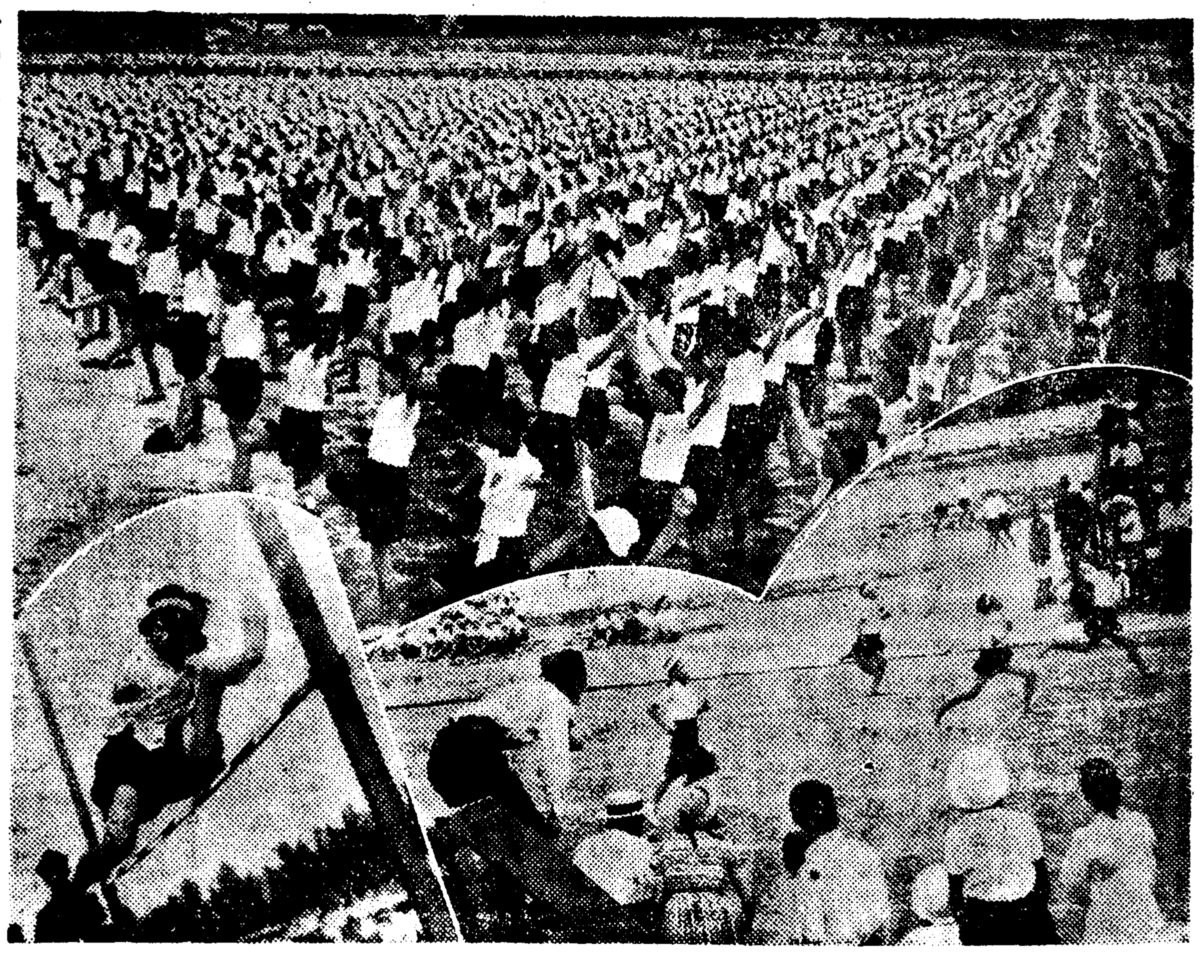

◇女子體育大會畫報……(上)말성영 주고도리청 시내중등학교의 합동체조(下)배미견운왕

老會脫退·依然未決

理由는秘密이나影響을考慮함인듯 第一、第二兩案을繼續해討議

北長老會

부내 정동정(貞洞町)『모리쓰홀』에서 개최중인 북장로회 선교총회의 제사일인 이십륙일은이번녀자대회에 제안한것중에서가장 주목을 밧고잇던 선교사들의 노회탈퇴문제에 관하여 또하루를 연기하기로 하엿다 즉 이문제에관한 실행위원측의원안에 대하여는 일반의반대의견이잇서 다시 위원을뽑아 제이의안을 만들어 이십륙일 이차안에관한 토의를하엿스나 이역시 만족한안이되지못하다고 명이십칠일 제일 제이의 두안을가지고 다시토의를 하기로되엿다

그런데 제일안에 대하여 어떤이의(異議)가잇섯고 제이안의내용과 여기대한 이의가 무어인지는 비밀에 부처서 알기어려우나 노회탈퇴문제가 가저올영향의 큰것에 비추어 가볍게결정치 못하는것이 사실인듯하다 그밖게 이날진행된 의사는의료부선도부 인사부의 보고가 잇섯다

明日午後의關釜連絡 一般乘客拒絕?

이십칠일 오후여섯시반에 부산에서떠나 하관(下關)으로가는연락선은 선객이무려만오천명이므로 일반승객의 승선은 거절하게될는지도 알수업다 그러므로 될수잇는대로 어서팔일오전열한시 사십오분에 부산서떠나는연락선을 이용하여 달라고 철도국에서 이십칠일오후두시에 이동을 갓초기발표하엿다

農形은樂觀!

南朝鮮이不足하나今日또降雨

오래동안 가물고(旱)데온 이번비는 가위일적천금의 단비로써중부조선이북은 우량흡족하여 이앙(移秧)이 테너하나 중부조선이남은 아직도 우량이부족하여 이앙을 완전히 못하게되는곳이 상당히만흘것이다 이에대하여 총독부농림국이동기사(伊東技師)는 다음과가치말한다 이번비는 부족한곳도 잇스나농작물을 위하여 실이다 대개 중부조선이남은 주남조선일대가 부족한데 남조선도 해안지방일대에는 우량이 상당히만허서 이앙이 만히된다 그러나 용지로 물이흡족하게 우량이 적어서 이앙을못하는곳이 대단히 만라 이앙시기가 다소늣기는 하엿스나 금년은 모가잘되어서 오는 칠월상순까지는만 이앙을완전히하게되면 배이십만석의 산미증식을 보게되도 예정대로 될것이다 또 우량이부족한 남조선에는 이십륙일아침까지도 처처에 비가오는중이므로 아직가태서는 금년농형은 낙관할수가잇다

材木船漂流

鐵山水運島附近에서發見

【新義州特電】이십사일 오전십일시경 평북철산군(鐵山郡)수운도(水運島)부근에서 목재를 가득실은 기선이 파선하여떠가고잇는것을 근방의어선이 발견하고 용암포(龍岩浦)경찰서에 급보하여 동경찰에서는 곳경비선을파견하여 수사하엿스나 배는보이지안허 뒤게방면으로 수사를령하엿스나 이십륙일 아침까지 아직발견치못햇다 그기선은 조사한결과 부산대영(大榮)상회소유의 대영환(일백이십톤)으로 목재팔만척체를싣고 부산으로부터 안동현(安東縣)으로향해가던도중으로 선원은 내지인 세명과 조선인다섯명으로 그들의운명은 절망시되고잇다

悖倫慘劇

殺父한兄을 동생이斫殺

【咸南支社電話】이십륙일함남경찰부착전에의하면 단천군북두일면신덕리상구자판촌(端川郡北斗日面新德里上區串舘村)신기용(申淇龍)(三二)은본래정신병자로서 지난이십일오후다섯시 제집마당에서 장작을패다가 발작되어 그의친부 대언(大彦)(六*)을 그독기로 …

遞信從業員의 應召職員慰問

오는칠월칠일 성전발발이주년기념일을당하여 전조선체신부내군사후원회에서는 체신국내의 본부를비롯하여 경성、부산(釜山)、원산(元山)、평양(平壤)의 각지부가 총동원하여 어성원에 참가한부내응소직원과 그가족에대하여 다음과가치 위문장 의문품증정 위안회를여는등 총후체신종업원의 감사의진심을 바치기로 되엇다

一、부내출정직원전부와 전상병으로 송환되어 입원요양중의 직원에대하여 위문장과 위문품을증정한다

一、부내 응소직원의 가정을친히방문하고 위문품을 증정한다

一、부내응소직원의 위난피해 …

京畿道各種學校長會議

경기도 중등학교 교장회의는 이십사일의 중등학교교장 회의의뒤를이어 이십륙일 강당 …

注意事項
一、국어교육의 보급철저에 관한건
二、교원의 자질(資質)향상과 배우개선에관한건
三、흥아교육의 진흥에 관한건
외 아홉건이다

入試負擔輕減

人物考査도適正을期하도록

학무국에서는 전문학교입학시험제도에서 영어(英語)를제외할 방침을세웟는데 이와동시에 중등학교의 입학시험제도로 학동들의부담을적게하고 시험을엄격 공평하게하는것을 추장으로게선하여 명년도부터 실시하고자방금 그구체안을 예의연구중이다 중현재의 중등학교입학시험은지난소화십일년도부터 학력、신체인물세가지를 똑가튼비중(比重)으로 고사하는방침을 확정하여 이래 이방법을 시행하여 오는중 학력과 신체는가급적실시대로 시험할수잇스나 인물만은 당분간의 짧은시간에 도저히 판단할수업는데이어서 자칫하면 이점으로해서 시험이공평치못하다는 결과를자아내고 잇다 이런한데 중등학교입학시험의 결함을고치고자 학무국에서는 방금인물고사를 더욱엄격하게하던지 그러치못하면 인물시험의점수를 학력과 신체보다적게 하고잇는데 결국점수의 비중은 그대로 두고 초등학교 교원까지를 포함한 인물고사위원회 가 …

無主漂流屍

◇한강정(漢江町)오백사십사번지 빈집에 예순살쯤되어보이는남자의 시체가잇는것을 이십륙일동네사람이 발견하고 용산서에 보고하여왓고

◇이십륙일아침마포강가에스물너덧쯤된 사나이시체가떠잇서서 지나가던사람이용산서에알려왓다

스포―츠 뉴―스

女性體育의最高峰! 女子體育大會開幕

今日夕刊까지의各校戰績

第四回 京畿道女子中等學校綜合體育大會는 雨天으로 因하여 하루동안을 延期하여 今二十五日 午前八時부터 京城運動場에서 陸上、排球、籠球가 女實講堂에서는 卓球 昌信町同德코―트에서는 庭球等의 五種目을各各年別로 나누어 擧行한바 이날夕刊까지의 各種目의 戰績은 다음과갓다

籠球部

【第一回戰】二年生
女子商業 27 (13 14 : 1 0) 1 同德高女
淑明高女 9 (7 2 : 0 0) 0 進明高女
梨花高女 36 (18 18 : 0 6) 6 第二高女
【第一回戰】三年生
淑明高女 19 (10 9 : 2 0) 2 京城女商

排球部

【第一回戰】二年生
第二高女 21 (10 11 : 3 4) 7 梨花高女
【第一回戰】二年生
龍谷高女 3 (21 21 : 11 10) 0 同德高女
淑明高女 2 (21 22 10 : 19 20 21) 1 壽成實業
【第二回戰】二年生
京畿高女 2 (21 21 : 6 12) 0 進明高女
女子實業 2 (21 21 : 15 13) 0 第二高女
【第二回戰】二年生
龍谷高女 2 (22 21 : 20 5) 0 梨花高女
第一高女 2 (21 21 : 10 11) 0 淑明高女

卓球部

【第二回戰】二年生 … [illegible]

【第一回戰】二年生
金南星(淑明)2―0中 島(一女)
金英淑(淑明)2―1林 (一女)
田仁順(同德)2―0朴貞元(女商)
權純姬(向實)2―0金泰淑(女商)
田乙順(同德)2―0李順珠(淑明)
韓國姸(同德)2―0洪吉享(向實)
崔英善(淑明)2―0元 林(一女)
【第一回戰】二年生
朴瓊姬(向實)2―0井 上(一女)
池順植(同德)2―1張淑暎(壽成)
金炸淑(女商)2―1徐仁[illegible](淑明)
金福禮(同德)2―1金順一(淑明)
李貞順(向實)2―0工 藤(一女)
趙寶[illegible](壽成)2―0高 橋(二女)
[illegible](淑明)2―0張玉順(女商)
愼言廷(同德)2―0李海[illegible](壽成)
李慶淳(同德)2―1尹英順(壽成)
沈仁淑(淑明)2―0金貞[illegible](向實)
【第一回戰】三年生
鄭然熙(同德)2―0林天愛(梨花)
洪[illegible](淑明)2―1金[illegible](向實)
李昌順(女商)2―0井 上(二女)
金貴善(壽成)2―1藤 山(一女)
朴善順(女商)2―1宋[illegible](壽成)
金[illegible](淑明)2―1栗貞淑(向實)
尹良順(同德)2―0美 川(一女)
黑 松(一女)2―1李[illegible](梨花)
趙炳姬(同德)2―0柳 田(一女)
李[illegible]順(壽成)2―1金[illegible](向實)
【第一回戰】四年生
徐丙淵(淑明)2―0岡 田(一女)
李惠媛(淑明)2―0李玉寶(同德)
兪炳治(梨花)2―1橋 本(一女)
李玉順(淑明)2―1高貞媛(同德)
沈瓊輔(淑明)2―1姜任仙(梨花)
李淑寧(同德)2―1澤 村(一女)
元 漢(同德)2―1李[illegible](淑明)

庭球部

【第一回戰】二年生 … [illegible]
【第一回戰】三年生 … [illegible]
【第一回戰】四年生 … [illegible]

陸上競技

【六十米一年生】▲一組 1荒井(女實)九秒三 2水野(一女)九秒四 ▲二組 1前田(一女)九秒 2山本(二女)九秒一 ▲三組 1前原(二女)九秒四 2小林(一女)九秒五 ▲四組 1西村(一女)九秒 2佐藤(龍谷)九秒一 ▲五組 青木(一女)六秒 …
【六十米二年生】▲一組 1馬場(一女)九秒三 ▲四組 1 … [illegible]
【六十米三年生】▲一組 … [illegible]
【六十米四年生】▲一組 1鈴木 … [illegible]

中央豫選庭球延期

京日主催의 第十六回 全朝鮮庭球選手權大會中央豫選은 二十五日午前九時부터 京城運動場코―트에서 擧行할 豫定이던바 이날雨天으로 中止케되어 來七月二日로 延期케되는同時에 七月二日에 擧行하라던 同大決勝戰은 七月九日午前九時부터 京城運動場코―트에서 擧行하기로 日程을 變更하엿다

對門鐵野球戰績

門司鐵道野球團을 마지하여二十五日 午後一時半부터 京城球場에서 全京城과 朝鐵과의二回戰을 行한바當日戰績은다음과갓다

門鐵	一〇〇四〇〇〇〇〇	
全京城	〇〇一〇〇二〇〇〇	3…5A
門鐵	一〇〇〇〇〇一〇〇	
朝鐵	〇〇〇〇〇二一〇〇	4…2

비가내리니 청청하게 기운을 돋는것은 초목에나 농작물뿐이아니라 사람의기분도 장히 활기를 띄운다 ◀라는듯이 벼는내려쪼이어 더욱기운만 뿜어올리던땅속에 비물이 숨여들어 서늘한 기운을 뿜어올리니 숨결이 서늘해진다 ◀농가의 기쁨은 더말할것이업다 이뿐이니 정신은 또한상쾌하다 논에물이 업서서 모를 내지못하고 잇던 농민의근심은 어미일흔젖먹이었다 ◀아니기쁠것이나 논에물을 벼치니 모내기에 바뿌고 어한때 농가의낙이아닐수업는것이다 ◀때를 차저비잘 내리고 또바람이 알마저 풍년의증조가 보이면 이땅의 기쁨은 이에더한것이업다 ◀그러나 언제나 염려되는것은 가물과 장마가 해마다 혹은해를건너 안드는때가업스니 여것이 항상걱정이라 ◀그러라고언제까지나 어모양이대로 이제까지 오는것도 하다고 기뻐하고 오늘와서 가물과 장마는다고 ◀농사도 농사려니와 것이나 ◀농사도 가물과 장마가 격영하던 가물과장마가른 역경의타개는일반이 한가지로 마음을 써야할것이다

天氣豫報

豫報 오늘밤과 내일은개엿다 한때흐린다

昨日最高 三二度四
同 最低 一七度七
今日最低 一八度九
同 正午 二六度九

廣告

훌융한돈버리 素人도반다시아는 鑛山發見法

多年의經驗과研究를 살린 鑛山發見의實際知識 … 金鑛外重要鑛物標本一組付 … 東京府 … 東亞工業 … [illegible]

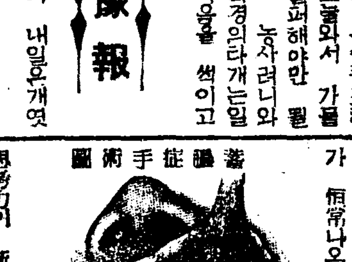

▼記憶力과思考力減退▼精力減退
▼頭痛▼不眠症▼逆上眩暈▼倦怠
▼病的不安▼陰萎遺精▼其他腦病
無代進呈
腦病根治藥 腦素(ノーソ)

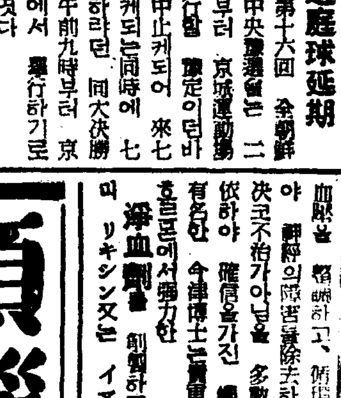

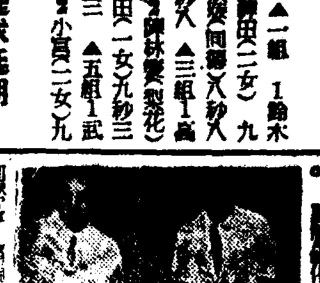

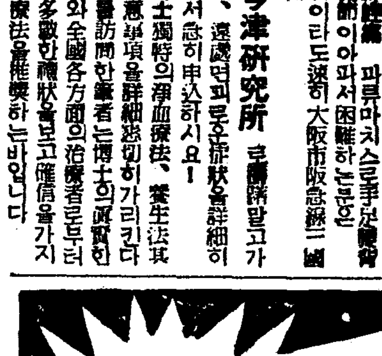

家庭医学

日本人에가장만흔 胃弱과胃下垂
體質强化가治療의根本

胃아도니ー(胃弱)와胃下垂는體質的으로도、또食事關係로도日本人에서만흔病입니다、容態도輕하면먼저胃弱이라는것은、胃筋이衰弱하야、食物의消化가不充分해서腸으로보내는活動도衰한것으로서食後胃에停滯感이잇고、食慾은잇스나 먹어보면만히먹히지안코、胃部에물이대겨잇는듯한소리가나고 트림이나는等이主要한容態입니다。

다음에 胃下垂는 胃筋이緊張力을잃허서 마치줴으러진 고무風船과가치 垂下하는病으로 食慾이 善變化하야 非常히亢進하는가하면 갑자기衰하던지 貧血하야 肺病이아닌가하는疑心까지 나게됩니다

이두가지病에걸리분은 그病으로오는苦痛은 말할것도업고 必然的으로腸疾患을伴하야 泄瀉又는 便秘가될뿐아니라

神經系와呼吸器系

의疾患에걸리기쉬운 素因을가지고잇서서放置하면 갖금神經衰弱과肺結核을誘發하게되는故로 治療는 迅速適切을 要합니다 그러나此等의病人은 大體로 意志가薄弱하여 生活과食事가 不規則케되기쉽고 病도흔히는 그不規律이 原因이되어잇는故로 어것을防止하고 體質을 强化하는것이 治療上第一肝要하얏읍니다

食事에關하여 무엇 엇은 藥服해야된다는等 甚히말하는이가잇스나 重症이아닌限 藥보食物의 注意보다도 오히려偏食을避하고 過食에빠지지안토록 不規律이안되도록 咀嚼을充分히 하는注意가肝要합니다 藥劑로는 아무래도「錠劑わかもと」가 推奬됩니다。이것은食慾과消化、便通等의 個個의症狀과機能에對하여 活動하는 對症藥과는달습니다。勿論 이中에는 多種의 酵素와호르몬、整腸要素等이잇서서 個個의病狀과 機能에對하여도 效果가엇지만은 저장根本으로하는바는

細胞原形質賦活

作用이라고하야 腸胃組織의 根本的 [illegible] 힘을주어서 아도니ー와 下垂를 어르키고잇는原因을 除去하고 根本的으로 胃腸의 機能을 恢復强化하는點에잇스므로「錠劑わかもと」의服用에依하야 前記의症狀이 恢復케되는것은 當然합니다。

그리고 各種비타민과 其他만흔榮養素를含有해잇서서 食慾增進의 補助가되야 營養을顯著히强壯케하므로 어方面으로도效果가 미치게되야 大端히좆슴니다。

胃腸이弱한분은 傳染病에걸리기쉽다

「病은 입으로들어온다」라고하는대 저者부터 漸漸더워져 더해지면 지부스、赤痢、疫痢等의 消化器系傳染病의 病原菌과腐敗菌이繁殖해서 飮料水와食物과함께 人體에侵入하는故로 그러한

危險

어잇는 飮料와食物은 絕對로입에대지 안는게조습니다。

또腹冷과 感冒로 胃腸病을惹起하는일도잇습니다마는 아무튼 平常時 胃腸이弱한분은 中毒을 어르키던지 또는 傳染病의 感染될 機會를줄 危險이多分히잇습니다

왜胃腸이弱한분이 傳染病과中毒에걸리기쉬우냐하면 元來우리의胃腸內에는 侵入한여러가지

黴菌

과 저부스、赤痢、疫痢等의病原菌을撲滅하는 機能이常備되어잇는것입니다。

即胃에잇서서는 胃液中의鹽酸과 白血球가菌을溶解、喰盡하고 更히小腸에이르면 腸의 自家殺菌作用에依하야 거어이것을 無力狀態로해버리는것인데 此等의作用은 胃腸粘膜이 損傷되어잇던지 分泌機能이衰하여잇스면 顯著히 活動이低下되는것입니다

이것을 豫防함에는 勿論過食過飮을삼가서 胃腸의機能을 良好케해두는것이 必要하며 更히 積極的으로 胃腸의病傷細胞를振起하고 病의治療를 圖謀하는것이

肝要

하며 그方法으로서 가장 效果的이며도한 簡易한것은『錠劑わかもと』의服用입니다

『錠劑わかもと』는 여러가지胃腸病과 慢性衰弱症에쓰고 엇는데 效果의根本은 胃腸의機能을 强하게하고 胃腸의 活動을 旺盛케하는點에 엇스므로自然히 消化吸收도조케되고 分泌機能과 自家殺菌作用도 旺盛케될것입니다

따라서 赤痢라던지부스、疫痢와가튼 여러가지 病菌에對하여도 抵抗力이 强해지고 罹病할危險도 만히 輕減되며 또한 過食 過飮으로 誘致되는 胃腸가다루와 便秘其他여러가지 胃腸病에도 대단히有效한故로 家庭에는 업지못할藥劑입니다。

『錠劑わかもと』는 二十五日分一圓六十錢 八十三日分五圓의 廉價로東京市芝公園、わかもと本舖榮養と育兒の會(振替東京一七〇〇番)에서 發賣되고 全國藥店에서取次하고잇습니다

チフス內服豫防藥
ヘテロゲン 一號
(他ニ赤痢・疫痢用二號アリ)

立派な掛圖を术クラの學校へ

實話 母親이가겨르준藥으로 胃腸病을征服

(東京市赤坂區檜町) 瀧村惠子

그처럼 나는食事가맛이 엇서 네공기쯤은 普通이엇습니다。그런대 昨年二月頃부터 食事를하면 두공기쯤 하면곳배가 부르고 무엇을먹어도 맛이업스며 次第로 기운이빠지는듯하고 지금까지하던일이 몸에벅차게 되엿습니다。이것은 胃腸을 害친것에 틀림업다고 생각하고 여러가지 胃藥을사서 服用하엿스나 먹은그때만은 가슴에 엇친것이 내려가는듯해도 버로도저서 效果가 업서 호자서속을 썩어고 엇서습니다。

어렷슬때 親庭어머니가 배人속이 나뿌다고 하시면서 定해노코 黃色의錠劑를 四、五錠씩 잡수시는것이 생각켜서 그藥을 무러보앗더니 그것이『錠劑わかもと』엿습니다。

그뒤로는 『錠劑わかもと』를唯一한藥으로알고 繼續服用해엿습니다。처음은 넘우도 疲勞한消化器라 큰效果가업는듯 하더니次第로 食事를增加해도前과가튼 엇친것은 안케되고氣分은明朗해젓습니다。

どんな水にも泡立ちよい！

牛乳石鹸

一泡毎に王の肌

大阪 共進舍石鹸株式會社 東京

保健과衛生에
그牛乳成分은獨特한整肌作用을가지고잇슴니다

애기들의살결에
刺戟性이업서서弱한애기들의柔肌를健康케합니다

H.82

高血壓・動脈硬化

ヂウカルチン錠

四十・五十・六十台……의保健劑

血壓이노픈분은勿論、肥滿者、飮酒家、愛煙家、或은頭腦를酷使하는知識人等、平素腦血管과心臟、腎臟을過勞시키고、그早期障碍를招來키쉬운분들은坐右에ヂウカルチン錠을！

ヂウカルチン錠은單純한血管擴張劑와달라、心臟、腎臟、血管等血行器各機能의正調化에依하여、硬化血管은부드럽게하고、血壓을健康位로保全시켜、腦溢血、狹心症의危險을未然에防止합니다

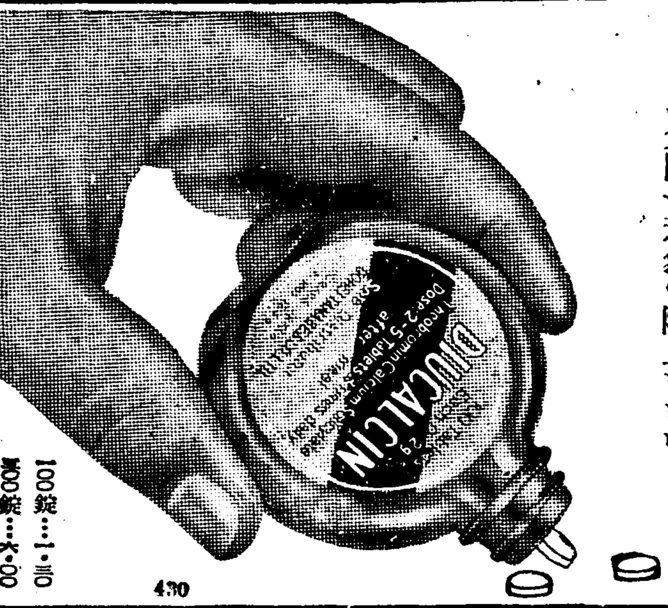

100錠…一·二〇
300錠…六·〇〇

430

005260

大阪・東京 田邊商店

專賣特許の……
强力殺菌劑配合

健康增進のために……

藥用 クラブ歯磨

歯も身体も もっと健康に おなりの筈！

口腔衛生을單純한齒牙의問題다……라고輕視하시지마십시오。얼마나만흔病이입으로부터始作되니까 따라서齒磨의選擇도될신嚴密히하셔야할터！專賣特許의强力殺菌劑를配合한クラブ齒磨를使用하셔는결로해서날마다。얼마나당신들의齒牙나身體가發剌한健康을增進해갑니까。

★ 하여튼配合한殺菌劑는一萬倍로폴어도、虫齒、齒槽膿漏의微菌을爲始하야 肺結核菌까지死滅시킬수잇스므로……

H—80

クラブ半煉歯磨 コップ入 二十五전

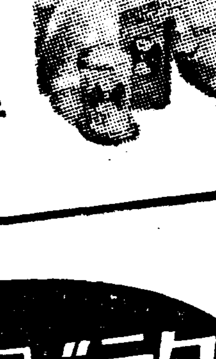

極히少量으로……效果的인故로經濟

クラブ齒磨는洒淨作用도强하여優秀한故로아주少量으로도効果的이어서經濟的이며또半煉クラブ齒磨는容器가다시조코나면그、대로어여쁜컵이됩니다

クラブ煉歯磨 十三錢 以上各種

優秀한殺菌劑配合

虫齒의微菌이라腐敗菌、乳酸菌、連鎖及葡萄狀球菌等이、配合한殺菌劑구로ー루칼빈구로ー루와요ー도치모ー루는이러한微菌을能히死滅시킵니다

クラブ半煉歯磨 十八전 廿五전

니코친을一掃！

特히愛煙家여러분에게クラブ半煉齒磨를……推薦합니다。어둡게해서니코친과惡臭를一掃……무서운니코친으로因한食慾不振을防止합니다

クラブコドモハミガキ 十전

兒童에게最適……이맛과香氣

꼿과가튼香氣와快適한맛！クラブ齒磨를常用하는여러분이모두賞讚합니다特히兒童들에게는クラブコドモハミガキ를추천합니다어모리까다로운兒童이라도질겨이쓰게됩니다

家庭

여름철이면 유행하는 장질부사에 대한 주의
생추는 반드시 소독해 잡수십시요
예방주사 맞고 보균자는 격리할일

城大病內科 李義植氏談

여름이되면 여러가지 ㅇ이 유행되는데

【전념병】 그중에도 제일 무서운것은 호열자, 적리, 장질부사등입니다. 호열자는 본래 상해(上海)가 해마다 본원지로 유행하는데 방역(防疫)판들이 필사적으로 막고 못들어오게하는병입니다. 그러한데대에 근년엔 일본내지와 조선안엔 그다지 만치안케되고 금년은 아직 어느곳에도 들어왓다는 말이업습니다. 아직 호렬자가 그림자를 보히지안는다고해서 물론 방심할것은 못되는것은 물론입니다.

장질부사(腸窒扶斯) 어병은 우리가말하는 염병인데 유행하는 시기는 첫여름으로부터 가을까지입니다.

(증상) 먼저장질부사균으로 말미암아전염이되면 잠복기(潛伏期)가일주일쯤됩니다. 이때는 팔다리가 쑤시고열이오르며 몸이몹시 노곤합니다.

(발열) 이러케 이삼일되면 열이오르는데 사십도까지오릅니다. 열이 올라가지고 잇는동안은 약두주간동안인데 이동안이 대단히 어렵습니다.

이때의합병증(合倂症) 이때에 순조로 못나가고 다른병이 겸해서나기쉬운병은 폐염입니다. 그리고 또장출혈(腸出血)이데 장출혈이란 창자속으로 피를쏟는것입니다. 이것은 처음장질부사균이 몸에 들어가 피속에 퍼졋다가 다시 소장(小腸)으로 모여듭니다. 그래가지고 소장을 갉거먹기때문에 창자속은 헐게됩니다. 이것이 만약순조로되면 그냥 헐데가되엇다가 제절로 떡지가안저 떨러질텐데 몹씨 심하면 떡지가 떠러질때 혈관(血管)이 깨여지면서 피가나게됩니다. 이것이 장출혈이데 면히되면 곳 수혈을해야됩니다.

(회복기) 이러케 열이내리며 여만흔 도주일을 순조로 넘기면 그다음 삼주일조측이 심일 쫌부터는 열이 차츰내립니다. 열이내리며 회복기가 약일주간이 됩니다. 그러므로 순조로되면 전후사주간 즉한달이면 장질부사는 다치료할수잇습니다.

(일반주의) 장질부사역시입으로전염되는병입니다. 그러므로 여름엔 늘해오는말이지만 물이나 채소 풋실과를 날것으로 먹지말것입니다. 더구나 생추, 딸기는 위험합니다. 생추와 딸기는인분(人糞)으로기르는까닭에 균이가장잘전염됩니다. 반드시 소독하되 크롤 칼키가튼약품이 조코 이것이업스면 소금물에타도 소독하십시요.

장질부사에약한체질 다혈질(多血質)인사람이비교적 약하고 각기、심장병환자、해산한부인등이 약합니다.

(예방주사) 장질부사는 면역성(免疫性)이 강해서 한번앓으면 일생면역되는게 보통이고 두번세번앓는례외도잇습니다. 그러므로 예방주사를 마저서 면역성을 어느시기까지 가지는것이 가장안전합니다.

(발한)(發汗) 흔히 병원에서 어르신들을 흐롭게하고 땀을내지안허축는다고 우려들가정에선 생각합니다. 그러나 지금은 구지 냉수찜질을하지안습니다. 만일 열이 극심해서 뇌에합증이일어나 헛소리를하거나 할때엔 볼록이차게해서 열을제합니다. 그러나 꼭발한시키는 까닭은 아직 신의에선 인정치안습니다 회복기에들면 해열제(解熱劑)를써서 땀을내지안허도 자연히땀이납니다

(보균자)(保菌者) 병은 알치안흐나 대변과소변에 균을가지고잇는자—이것이제일 위험합니다. 격리시키는 방법이 제일입니다.

지금 형편으로는 사망률이 십분의일, 이 즉백이면 열, 휴스물밧게안됩니다.

어찌하리까

…(答解)… 李淑鍾氏

내외간에 애정업다고 처가편에서 행패합니다

【問】 저는 이십륙세청년으로 가정문제에고민하고잇습니다 칠세에약혼하고 십삼세에결혼하여 맛업는세월을 보내엇는데 그새두식이 생겻습니다 그러나 애정이란 조금도업습니다 그런데지금 삼십일세되는 안해는그동안 모든것에 불만을품엇습니다지 반항심이 생겨저의 영업을방해하고 그친정에서 친척되는 청년들과공모하여 가로상에서 청년들이저에게 폭행을하여 피투성 망신을당햇습니다 그뿐만아니라 그부모까지 악의를품고 솔선하여 위자료예산을하고 이리하여 언재는영원한 원수가되엇사오니 여호하는거시 어떠케습니까? 회시에 복종하겟습니다(한남신창일독자)

【答】 당신이나 당신의안해되는분이나 두분중 누구를원망할수 업는원인은 조혼의폐풍으로나흔 비극입니다 일곱살에 약혼하야 삼삼일세가되도록 결혼생활을 하엿스면 어제와서는 애정보다 의무가더 남어잇을 문제입니다 어린아이가 둘이되니 더욱 책임문제도 잇지안습니까 조혼으로 인하여 아모의 미업시 애정없는 생활을 하엿다는 당신의 고민도 동정하려니와 당신을바래고잇던 안해의입장도 동정할필요가 잇지안습니가 여자란대개 수동성이 만흔것인즉 당신이 처리하는대로 당신의 안해의 태도는달으리라고 생각합니다.

어진안해가 악처가되고 악처가 현처될수잇는것이 체면은 흔히남편되는 당신에의무가만하고 생각합니다 몰을 면전다툰지 정녕파작당해서폭행을하는등 아뢰의 태도는보올것 다시당신의 태도를반성하여 돗지안흐면 오히려 저편이라도 중요하양보를 하고(위자료를주고)이혼할수밧게 업게지요 그러나 어혼으로인하여 두사람의인생이 반드시 더행복이 도라오리라는 보증은 업는일이죽 두어린생명이잇고 기왕에내안해로써 칠세이후 결련으로 지내오던인즉 될수잇는정도로 반성과포용함써 당신의노력과 정성에 대응단이 도한필요하다고 생각합니다.

반성、포용하시요 그래도안되면헤여질일

도가정과 분통안해에 처지로 생는 못하는일이죽 그만둠악 피 시된원인이 누구에게잇는지 하여볼여지가 업올가요 당신에대한 원망도크지만 미련도잇는 모양이죽 서로태도를

라디오프로

二十六日(月)

▲午後六時三〇分 이야기『예날의노래와遊戲』 金素雲
▲同六時五五分 어린이新聞
▲同七時 週間情報
▲同七時三〇分 뉴-스 天氣豫報
▲同八時 講演『世界의通信網』 每日新報 柳光烈
▲同八時三〇分 南道歌謠 一、報念 二、大字타이 三、興打鈴 四、개고리打鈴 吳太石 朴綠珠 許貴秀
▲同九時 歌曲 一、界面數大葉 二、弄 三、羽樂 四、編界樂 五、編 金萬紅 朴貴玉 伴奏 大笒 金永根 杖鼓 金一宇
▲同九時三〇分 뉴-스解說
▲同九時四〇分(東)時報 뉴-스 氣象通報 明日曆 翌日順序
▲同一〇時三〇分 地方으로보내는뉴-스
▲同一〇時一〇分 初步國語講座(三六) 宋今璇

第一放送

▲午後六時(城)合唱 ▲同六時 獨唱 ▲同六時二 ○ 齊唱과合唱(咸興) ▲同六時二五分(仙) 講演 飛行機의將來 ▲同七時三〇分 講演(京城) ▲同七時三〇分(大)國民歌謠 ▲同七時四〇分(東)講演(京城 平壤)豪氣의물결과世界物價 ▲同八時二〇分(東) 浪花節 ▲同八時五五分 라디오드라마 어린이四季

二十七日(火)

▲午前六時(東) 라디오體操(第一放送에依함)
▲同七時 宮城遙拜
▲同一〇時三〇分 氣象通報
▲正午(東) 時報
▲午後零時五分 레코-드 빼이올린과피아노(레코-드)
▲同零時三〇分 뉴-스
▲同一時一五分 家庭時間『內地의禮儀凡節』(二) 梨花高女 宋玉璇
▲同四時 뉴-스 職業紹介
▲同六時三〇分 齊唱과獨唱 一、齊唱 꾀꼴새 二、同 금붕어 三、同 꿩 四、獨唱 나비 五、齊唱 고양이 六、同 남남이 七、(송아지) 八、獨唱 파아노 九、齊唱 하-모니카 十、同 할노래 金昇宙指揮會 獨唱 李在業 伴奏 金仁洙
▲同七時五五分 어린이新聞
▲同七時 講演『朝鮮의奇本要點』 黃義敦
▲同七時三〇分 뉴-스 天氣豫報
▲同八時 講演『最近의北支事情』 北京駐在朝鮮總督府囑託 金振政
▲同八時三〇分 京畿歌謠 一、小春香歌 二、朴淵瀑布 三、사발歌 四、興打鈴 申海中月 金眞紅
▲同八時五〇分 大笒獨奏 一、淸夫歌 二、새打鈴 申
▲同九時五分 雜歌 一、心歌 二、梁山道 三、노래가락 四、安州미나리 朴綠珠 林喜成 杖鼓 朴喜基
▲同九時五分 野談『捕盜外野手』 申鼎言
▲同九時三〇分 뉴-스 報 明日曆 翌日順序 氣象通報
▲同一〇時 地方으로보내는뉴-스
▲同一〇時一分〇 中等國語講座(七) 金鳳鉉

第一放送

▲午前六時三〇分(西)基督教聖書講座(三十三) ▲同九時四五分 音樂(레코-드) ▲同一〇時二〇分(東)幼兒時間 ▲同一一時(大)小學生時間 ▲午後零時五分(東)라디오코메디 ▲同一時一〇分(大)家庭時間『第二』 ▲同一時(東)第十回全國優良兒童表彰式實況—日比谷公會堂에서中繼 ▲同二時(大)小學生時間『第六』 ▲同三時(大)婦人講座『第一』 ▲同六時(大)音樂 ▲同六時二五分(城)産業講座 ▲同七時四〇分 自北京 ▲同八時(東) ▲同八時四〇分(本局)(東)演藝 ▲同九時(東)歌謠

아씨의견주머니

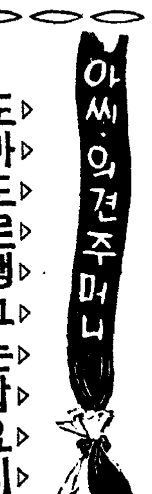

도마도로맹그는밥요리

간단한 밥요리를 하나소개합니다.

▲재료—도마도, 밥, 빠터, 소곰, 호초

▲요리법—세사람분이면 도마도두개를썰어서 남비에두고 물을조곰붓고 복습니다. 그담남비에 빠터를 녹이면서밥을 거기에 복습니다 그거기에 도마도를섞고 소곰, 호초간을 마추어다시복습니다. 그릇에담고 계란을 덥게부처서 그우에 더퍼서먹습니다.

참기름을쓥시다
올리—브유대용으로

여름이되면 벼테 겨는것을 一、막기위해서 또는 얼굴에 더러운것을 묻지기위해서 『콜-드크림』이나 『오리부』유를만히쓰게됩니다 『콜드크림』、『오리부』유의 대용품으로 조코 경제적인것은 참기름입니다 『오리브』유대신 이참기름을 만히 써보십시요.

쓰는방법

쓰는방법은 참기름과 물을 조끔 손바닥에노코 어것을 『콜-드크림』처럼 얼굴에바릅니다.

더러운때를 저울때에는 불을섞지말고 참기름만 탈지면에무처서 씻습니다. 그리고 화장수로 얼굴을 팽팽케합니다.

해수욕을하기전에도 어려케 참기름을 얼굴과 팔에바르고 분을 약간 두들겨두면 뼈다귀에들어가도 얼는지어지지안습니다.

볘테 그을거나 얼굴에 검은기미가 생기는것을 막으려면 참기름을 바탕을하면 조흡니다.

바르는 방법은 효성분과 참기름과 물을 손바닥에노코 게여서 얼굴에 바릅니다. 설분을잇다가 향기좋은 물 저면으로 꼽제내고 더운물에 적실수건을 얼굴에대여서 지방분을말끔히 빼다음 화장수를 빠르면 조흡니다. 주의할것은 참기름도 징종유와 석는수자 만흐니까 순전한 참기름을 구해써야합니다

냉면또반찬은

洪善杓

배채김치 세쪽
소라젓 다섯쪽
장조림 세쪽
더덕장아찌 세쪽

소라젓 열넉이상 묵은것 어떤 물로 냄새도 아니납니다 주먹만 한 것이면 변도 다섯은 너케 되는것이니 얇게 저미면 무쪽을 썰어 노흔것 가치 히고도 아름답게 보임뿐 아니라 비위가 자라안는 것이니 이것도 역시 초를 약간 벌라 너십시요

▲장조림은 소고기에 겻살이나 홍두개살이라야 분인도 나가고 쪽쪽이 잎이나는것이니 짐작하여 몃개너십시요

▲더덕장아찌는 요새가만히잇는때이오니 굵은것을 사다가 물에불리지마시고 그대로 검은껍질을 칼로긁어벗겨가지고 얇은언거때 차서 고추장에너허두엇다가이삼개월지내거든 꺼내어 그대로무 썰듯 동글게 썰어노흐면 속은연순가치 구멍이숭숭나게된것이 냄새도아니나고 물도흘리지 안는훌륭한반찬이 되는것입니다

漫畫 빨긋실

熊超

시간엄수(時間嚴守)

웃개는게를아오랑면 『한잔더먹을려더니 이집도 다닷단…엣장!』

長篇探偵小說 魔人 【九五】

金來成 作
崔根培 畵

黃世民校長(五)

언제까지나 언제까지나『테-불』우에 노힌 엽서를 드려다보는 황교장의 얼골에는 점점 심각한 오뇌의 빗치 떠돌기 시작하엿다.

내시 다섯시 여섯시 열두시—시간은 쉬임업시 지나간다 여덟시에 저녁을 먹고난 황교장은 어멈을 불러드렷다.

『오늘밤은 특별히 여가를 줄테니 예가서 놀다오소 어디던지 가고시픈곳을 놀아와도 괜찬코—』

하는 주인의말에 늙은 어멈은 기뻐하며

『그럼 저동대문밧 딸에네 집에나 갓다올죠 아유 고마워라』

하고 변더옹 부리면서 나가버렷다. 어멈이 나가자 황교장은 우뚝 의자에서 일어나며 벽에 걸린시계를 처다보앗다.

『여덟시 삼십분—』

열시에 오겟다고 햇스니 한시간반 밧게 남지안햇다.

팔짱을 찔르고 방바닥을 드려다보며 우리에 가친 짐승처럼 이리왓다 저리갓다하는 황교장—그러다가는 시계를 또 처다보고 시계를 처다보고는 또 방안을 돌아다니고……

마침내 그는 무엇을 결심햇는지 아홉시를 치는 패종소리를 들을순간,

『음—』

하고 길게 그리고 길게 한번 신음한후에 저편 구석에 노힌 책장아프로 천천히 걸어갓다.

그는『포켓트』에서 조그마한 열쇠 한개를 끄내어 책장맨밋설합을 열고 설합속에서 손수건에 싼 무슨 뭉치 하나를끄집어냇다.

황교장은 그것을『테-불』우에 올려노코 어떤에는 돌창에『커-튼』을 길게내리웟다.

정원에는 아직 훤한 황혼이 남어잇고 무더운 여름밤은 어제부터 움지기련다.

황교장은 손수건에 싼 조그마한 뭉치를 꿀럭다. 그것은 한자루의 권총이엇다.

그는 감개무량한듯이 『피스톨』을 어루만저보앗다. 그리고 그는 권총을 들고 벽에 걸린 시계를 쳐다보앗다.

『재칵—』

하고 장을쇠를 당기는 소리 황교장은 다시 책장 설합에서 탄환을 끄내어 권총에 재운 후에『포켓트』에 쓰러너코 또 시간을 보앗다.

열시가 거의 가까워온다. 모든것을 결심한듯한 황교장의 얼굴에는 벌써 초조도 보이지안코 오뇌도 보이지안는다. 침착한태도로 침착해진 황세민교장이엇다.

집안은 죽은듯이 고요하다 정작 열시—그래도 현관에는 아무 소식도 업는데 황교장은 『포켓트』우로『피스톨』을 어루만저보면서 손님을 기다린다.

열시 십분—째르랑 하는 초인종 소리가 돌연 텅비인 집안을 울린다. 현관에 누가 온 모양이다.

그래도 황교장은 의자에 진대로 일어설줄을 모른다 기쁨을 사라안지려는것 처럼 두눈을 스르르 감엇다.

초인종 소리가 또 째르랑—하고 이번에는 길게 그리고 세차게 울리엇다. 어멈이 외출햇스니 황교장밧게는 마중나갈 사람이 업건만 그는 도무지 움지길줄을 모른다.

또 째르랑—초인종은 마침내 세번째 울리엇다. 그래도 돌부처와 가튼 황교장이엇다.

머얼리서 전차소리가 우웅하고 들려온다. 여름밤은 점점기퍼가고 황교장은 여전히 의자에 파무처잇고—그러나 초인종 소리는 다시는 울려오지 안헛다.

현관문 여는소리가 드르럭하고 들린다. 거세인 발자욱소리가 복도를울린다.

그리고 한참잇다 술그머니『도어』가 열리면서 한사람의 사나이가 그림자 처럼 쑥 황교장아페 나타낫다.

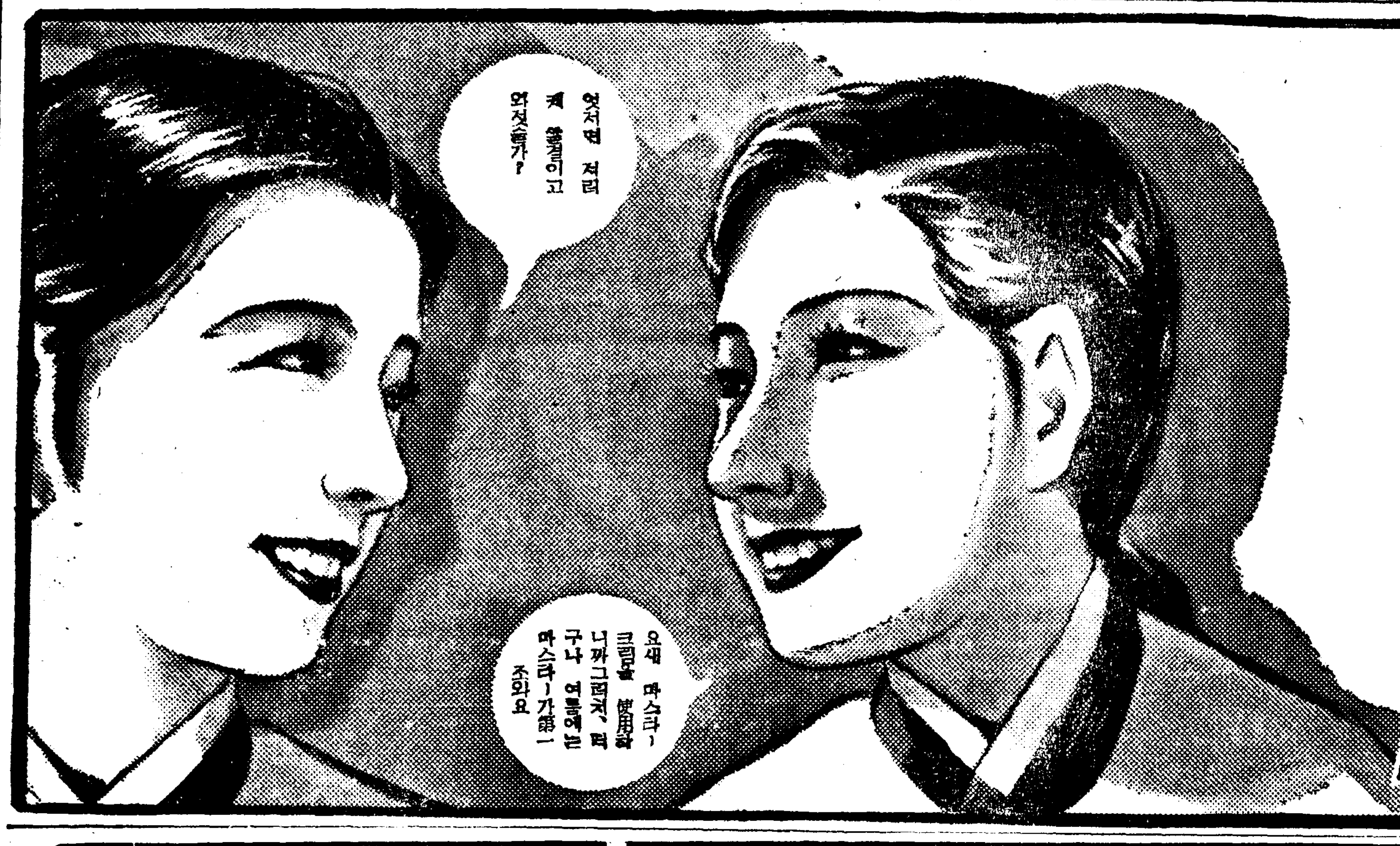

여름에는반드시마스타크림!

마스타-바니싱크림 愛用者는 勿論 겨울동안에 다른크림을 使用하시던분도 여름이면 반드시 마스타-크림을 쓰게됩니다 그것은 다른크림에 油質이 만음으로바르면 살결이 끈적끈적하야 不愉快한 感觸을주게되나 마스타-는 바로 곳살속으로 살작녹어드러가살결이 서원하고 新鮮하게되는까닭입니다.

그리고 여름이되면 여드름、부름이 一層甚하게되여 마음대로 化粧을 할수업게됩니다 만은 마스타-에 包含되여잇는 淸掃力의作用에依하야 餘分의油質을 除去하고 다시强力殺菌作用으로 여드름、부름、其他의 모든잡퇴를 一掃하고 新鮮味가넘처흐르는 淸楚한 化粧을 할수잇습니다.

그리고 强한滲透作用에 依하야살속으로 녹아드른 크림은 色素層에잇는 메라닝色素를 漂白減少시킴으로 살결이 淸白하여저서 白粉업시도 色白하고 魅力잇는살결이 될수잇습니다

マスターバニシングクリーム
마스다-크림

淋病

第二期的發明完成에依한 最高級治療劑

強力ベリール錠
강력베리-루
強利比兒

淋疾化學治療劑パラアミノベンツオールズルフオンアミド가發表되든時는淋疾治療의決定藥인것가티觀을呈하엿스나諸權威者에依한臨床實驗의結果는幾多의缺陷이잇서더욱硏究할餘地가잇슴을發表하게되엿습니다

一、慢性淋疾에對하야其效果에不滿이잇는點
一、浮游淋絲의消失을期待키어려운點
一、食慾不振、嘔吐感、全身倦怠、發熱、發疹心臟妨害等의副作用을惹起하는點입니다

可驚할化學의進步

右에鑑하야更히熱心히硏究가繼續되야마첨내殺菌力은以前에數倍나되며더욱이頑症慢性淋疾까지徹底히根治시키고또한副作用업는二基性ズルフオンアミド劑가完成되엿습니다强力リベール는어高級化學劑를主劑로하고更히他의藥劑를巧妙하게配劑한것으로서藥物相乘作用에依한其效果의累積에依하야急性慢性淋疾의徹底的根治는勿論이고、가장難治라고하는婦人淋疾도短期에全癒시키는最高級의理想的化學治淋劑로서인제야말로淋疾治療上急激한第二期的躍進을보게되엿습니다

決定的止膿止痛消炎

淋病에對한痛切한要求는治療期間의短縮입니다、此點强力リベール는注射洗滌의必要가업고其藥効는血液의循環을利用하야全身의淋毒菌을모조리除去하고六時間後에는尿中에反應이나타나며十八時間後에는其濃度가最高頂에達하야連續的으로病巢深層部의淋菌을殺菌全滅시켜서其結果는

一、服藥翌日부터尿는淸澄케됨니다
二、二日째부터止膿、止痛、消炎과가장快速確實한治療經過를거친다는것이報告되고잇스다
三、惡疾慢性症에對하야極히强烈한突擊殺菌作用을發揮하는故로罹病後數個年이나되는오랜頑固性淋疾에對하여서도實로嚴速的確히短期治療의目的을達함

藥에가장注意할것은가튼化學製劑로서도그化學的純粹度의如何에따라効果도左右되고副作用의有無도亦是同一하므로製劑의撰擇은가장愼重하지안흐면안됩니다 어러한意味에잇서서强力リベール는現代治淋劑中가장卓越한理想的製劑이므로敢히推奬하는바입니다

新聞名記入御申込次第【文獻無料進呈】

【定價】 急性淋疾·慢性淋疾·副睾丸炎 淋毒性攝護腺炎·子宮內膜炎 尿道炎·膀胱炎·丹毒·敗血症 包裝五〇錠一〇〇錠三〇〇錠

本舖 竹村製劑所 大阪市南久太郎町 振替大阪三六〇番

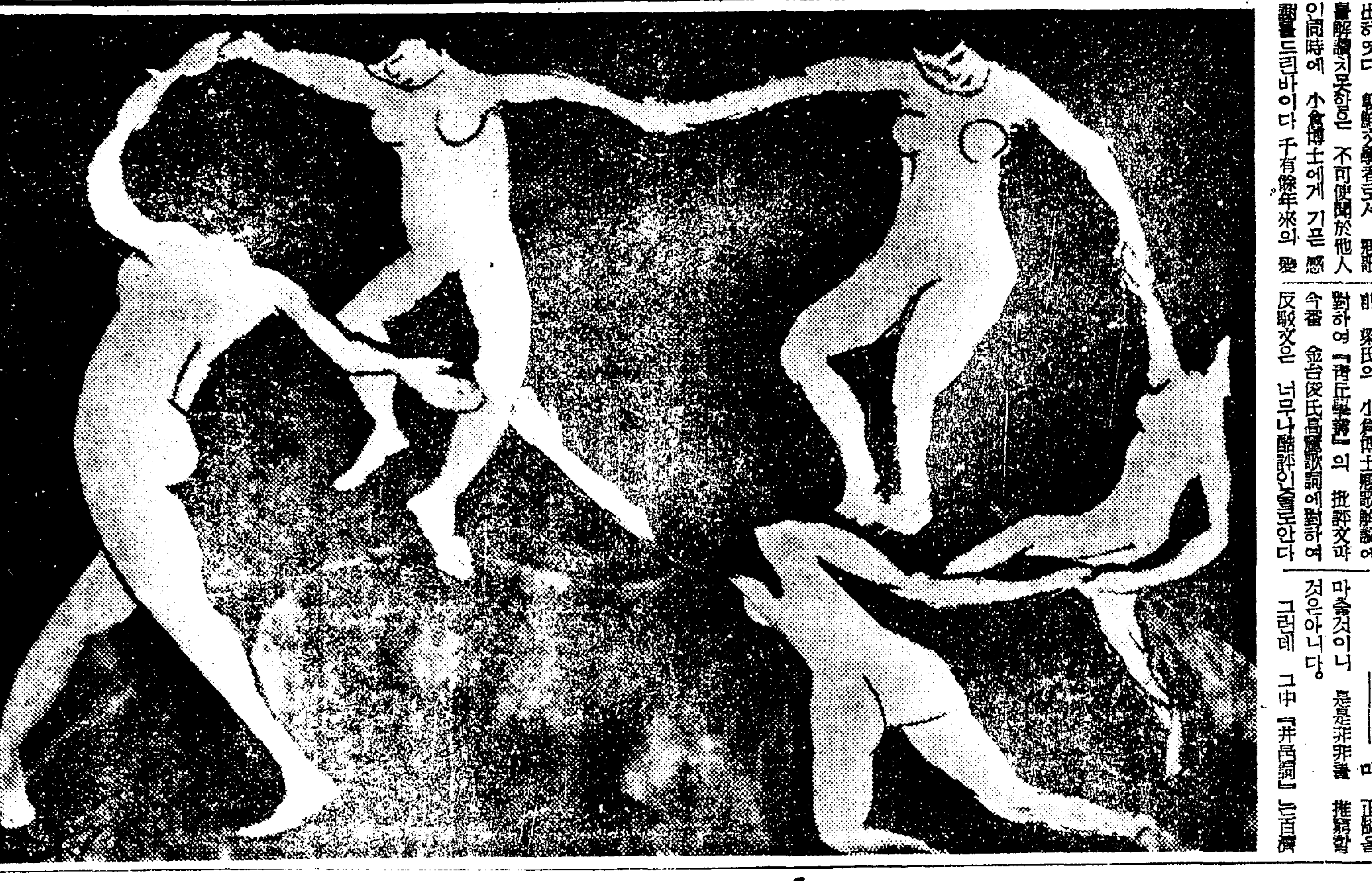

◆…舞踊…… 마티스 作…◆

學藝

井邑詞辨

―梁柱東、金台俊兩氏에게―

楊相殷

우리는 우리의 古典文學을 等閑視하여오다가 小倉進平博士의 新羅鄕歌解讀으로부터 梁柱東 金台俊氏等의 研究者가 續出하엿다 朝鮮文學者로서 鄕歌를解讀치못함은 不可使聞於他人이同時에 小倉博士에게 기픈 感謝를드린바이다 千有餘年來의 秘密文獻을 [illegible] 勤만흔 言語를 一字 一句의誤도 업시 正解하기는 如干難事가아니다 그러니까 우리는 서로서로 解하는대로 意見을 交換하여 研究할따름이요 잘못解讀하엿다고 深責할바는아니다 年前 梁氏의 小倉博士鄕歌解讀에 對하여『青丘學叢』의 批評文과 今番 金台俊氏高麗歌詞에對하여 反駁文은 너무나酷評인줄로안다 小食, 梁, 金가튼이 잇스므로 말미아마 우리의 古典文學은 날로 拔掘하여갈것이며 研究하는대로 發表하여

서로意見

을 交換함으로말미아마 正鵠을 마출것이니 是是非非를 推穀할것은아니다.

그런데 그中『井邑詞』는百濟

―當選漢詩―

滄東考選

三等之一

堤川郡鳳陽面公田里 元容肅

民生大本莫如農

穀腹絲身盡在儂

當午田頭沾汗液

經霖籬角曬褌縫

南疇或恐違時饁

西舍偏忙入夜舂

長夏縱然辛苦伴

稻花八月躡仙蹤

(評曰) 刻意設色曲盡田家事情 五六句自好而但偏爲田舍婦之苦爲些欠結句意境可謂翩然可愛

歌詞解釋

歌詞로서 全羅北道井邑郡의 地方民謠이므로 全羅道古典的方言을 모르고는 到底히 解하기가 困難할것이다 全羅道語를 모르고 井邑詞를解코자하는것은 緣木求魚와 가튼것이니 他道人으로서 井邑詞를 解코자하면 全羅北道에도 井邑近隣의 窮僻한 村落에와서 居住하면서 下流階級의 女人들과 적어도 十年은 從遊하여야할것이다 梁, 金兩氏는 모두高句麗의後裔로서 百濟人의 노래를解코자함은 춤, 雜事이될줄로안다 그리고 또 高麗史樂志에『井邑詞』解題가잇스니 그것을 먼저 보아야할것이다.

朝鮮詩歌史綱에 金台俊氏는『泥水에比하야노래하엿다』하엿스나 樂志原文을 詳考하면『托泥水之汚하여歌之』라하엿스니 泥水에比하엿다는말과 泥水之汚에比하엿다는말과 語意가 가튼듯하나 하는데 天壤의差가잇다. 詞中後腔第二聯『즌데를드데욜세라』이文句가 即『托泥水之汚』로 사람이 진흙(泥水)에빠저서 몸을 더럽힘가태 男便업는 女人의 行實이失節을하여 허망에빠저 몸을더럽힐가 염려함이라一女人의 男便이 行商으로나가오래도록 오지아니하고 消息이 끈처 生死를모르고 잇는處地인데 勿論 古今이 다름업서 다른 男子들이 侵犯할것은 事實이다 그러니까『전저재너러신고요 즌데를드데욜세라』고 自戒自歎하지 아니하엿는가

다시 첫節부터 解釋하면『달하노피곰도드샤』『곰』은『좀』이다 即『조곰』을『좀』이라고 全羅道에서는 普通말한다『이리좀와요』『저리좀가요』『나좀주어요』等에 쓰는『좀』이며『좀』과『곰』의 共通된例는 全羅道方言에『가갸』줄과『자자』줄이 通用을한다『길』(道)을『질』이라하고『겨울』(冬)을『저울』이라하고『경상도』

Bouquet of LIFE

THOUGHTFUL!

"Hello, bought a Saxphone, have you?"

"No. I borrowed it from the man next door."

"But you can't play it"

"Neither can he while I have it."

잘한생각

"여보게자네 색소폰샀나?"

"아니야 엽방사람한테서 빌렷네"

"할줄두모르면서"

"내가가지구잇는동안에는 그사람도 못불게니까"

哭白信愛

李善熙

信愛! 白信愛!

아무리 이러케 불러보아도 이제는 主人업는 이름이 허공에서 뎡굴뿐 나무에도돌에도 [illegible]이언다.

어미 그肉體가 죽어 火葬가마에 태워버린지금 그의여름 석무란 얼마나 無用한文字일까.

六月二十三日 午後五時―그는 오랜동안 앓던 病室에서 臨終했다. 그리고 그이튼날午後다섯시 구슨비뿌리는속에그의 肉體는 世上에서 마저막消滅됏다.

信愛―그는 자기生命 수업서만흔 비오는날을 보햇슬것이다. 그러나 自己의葬事날에 그처럼 구슨비내릴것을 알엇슬理업스리라.

×

내가 처음 그를알기는 [illegible]로 어버지를 어느동무의 [illegible] 서엿다.

[illegible]

나는 그後 담박그와親햇다. 사람이극히 善良하여 어쩐지 만나고십고 情다운맘이 들엇다.

『우리한번 훌쩍놀러다닙시다 [illegible]』

[illegible]

그의 形體가 업서진 오늘 最後로 남는것은 그의 숨은 의 피보담더만흔 그善良한과 그아름다움, 그것뿐이다.

그는 처음을 조하하지안햇다 [illegible]

그가 남기고간作品은『나의 어머니』『赤貧』『꺼래이』『狂人手記』『鄕愁』『離婚』等여러가지가잇다

그의文章은 [illegible]

[illegible]

『꺼래이』를 읽다가 자슴이 제려왓다.

―끗―

新刊紹介

▲朴龍喆全集 第一卷 (詩集) 時文學社編 定價二圓五十錢 東光堂書店 振替京城一六一二一番

▲물새발자옥 (歌謠曲集) 尹福鎭作詩, 朴泰俊作曲 發行所京城府橋南町一四〇 教文社 振替京城三〇五二七番 定價一圓二十錢 送料十四錢

▲新東亞 七月號 發行所 東京芝區新橋町二三 拓植新報社 振替東京九八五〇〇番 定價二十五錢

吏讀小攷 ②

朝鮮語學會 李相寅

吏는 共通된吏라 別般問題되지아니하나 讀는대체 어찌해서 讀이라하엿는지 [illegible]

[illegible]

二、吏讀起源說에對하여

[illegible]

土耳其에서 人類學考古學會議

【이스탄불發同盟新信】國際人類學考古學會는 今秋九月十八日부터廿五日까지『이스탄부-ㄹ』『드라마바즈헤』宮에서 第十八回國際人類學考古學會議를開催하기로 決定하고 얼마전各國의 考古學者, 人類學者에對하야 招待狀을發하엿는데 [illegible]

世界의귀

[illegible]

八萬年前頭蓋骨發見

【로-마發同盟新信】伊太利政府에잇는『로-마』와『나폴리』사이 [illegible]

八道俗談풀이

方鍾鉉

(四十四) 간혹 생수

[illegible]

(四十五) 간어 제초.

[illegible]

投壺雅歌

[illegible]

血壓降下に無理は禁物

먼저瘀血을除去

그리고 血行을順調롭게하라

血壓이 놉다, 다음은腦溢血이다 큰일이다하면서 도治療도하지아코걱정만하고잇는 所謂血壓恐怖患者가近年만허젓습니다. 그러한한편血壓이노프면 내리도록하면 그만이라고極히單純한生覺으로無理한療法으로 무리게하고내렷다내렷다하고기뻐하는 동안에또오른다. 또내린다. 또오른다. 또내린다 이러케가튼일을되푸리하는 사람도잇습니다. 이것은모두高血壓에對한認識不足으로 그런것입니다. 어때문에오히려 血壓을노피고또餘病發生의原因이되는것이니恐怖와無理는 百害잇고 一利업다고 거괴마음에삭여둘것입니다. 高血壓은病原毒으로 해서汚濁된血液이血管을硬化시켜伸縮을할수업게하여생기는것이므로 病原毒을除去하기만하면血行이조케되고, 血壓이 自然이내립니다. 그러면그病原毒이란어떤것인가.

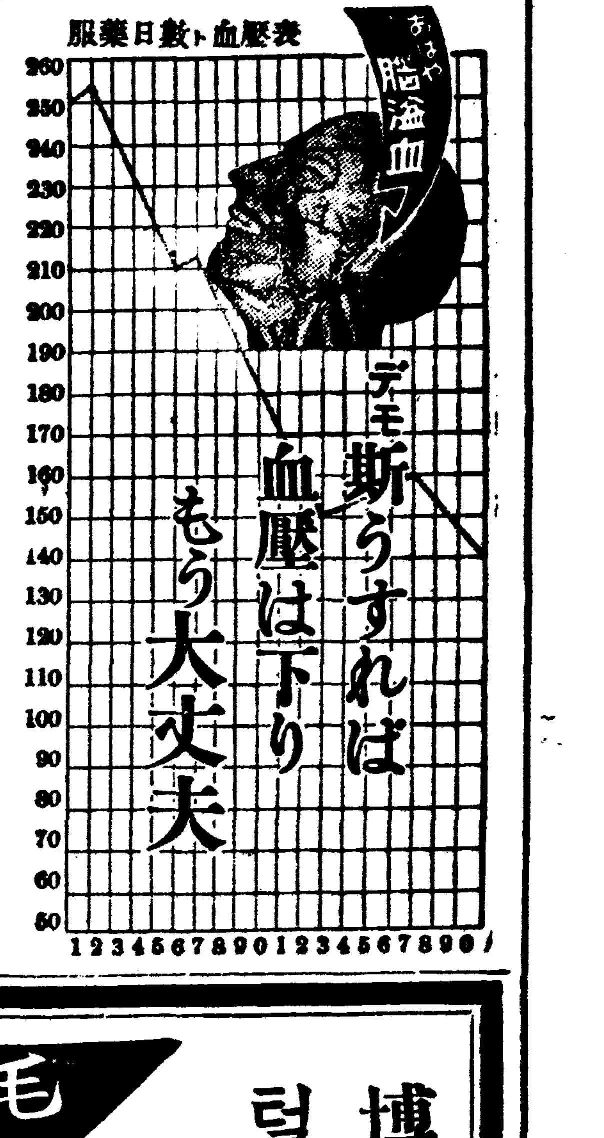

血壓은自然이내리고

上氣、眩暈、肩臂痛과 根氣薄弱밤잠못자는等의 病苦를잇고튼튼하게된다

005261

[illegible]

오랜病毒이只今에는 頭痛과肩臂痛을잇고

和歌山縣東牟婁郡 北山保雄

[illegible]

머리가明快血壓이내려 記憶根氣는快方으로

東京、荒川、尾久 中村紫郎

[illegible]

排毒과順血에

フルチル錠

主効 梅毒 胎毒 膏藥 痳病 血壓亢進症 動脈硬化症 中風 半身不隨症 心悸亢進症 甲狀腺腫 腎臟病 食欲不振 喘息 리우마치스 神經痛 腦神經衰弱 히스테리 頭痛 常習便秘

(全國有名藥店에有함)

古醫學에서再檢討(四大特異劑子)

病毒排除 血液循環とふる血療法

◆이러한症狀잇는분은꼭一讀하라

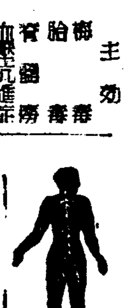

無代進呈 (葉書로申込하시면送呈)

申込所 古醫學研究所 東京市京橋區西八丁堀二ノ八 電話京橋(56)二五八四番 振替口座東京大五三〇八番

博士의創製 털나는藥

◎田中醫學博士方劑 ◎說明書無代進呈

毛生藥 후미나인

[illegible]

(全國藥店에잇슴)

五十錢、九十錢、一圓六十錢、三圓、五圓五十錢、送料內地十二錢、萬一品切될때는代金을添付하야左記發賣元으로注文하시라, 即時送舉함.

發賣元 東京市芝區田村町四 電話芝一八七四番 振替東京三六二三番 東京藥院

大阪市天王寺區赤十字病院前 電話天王寺三五五六番 振替大阪五〇一八番 東京藥院

理研清酒 一新

適量愛酒 健康增進

体力建設에

特徵 宿醉없고 腐敗치안코 防腐劑 [illegible]

昭和酒類株式會社 富山

殺虫液 フマキラー

朝鮮日報間島支社 電話八二七番

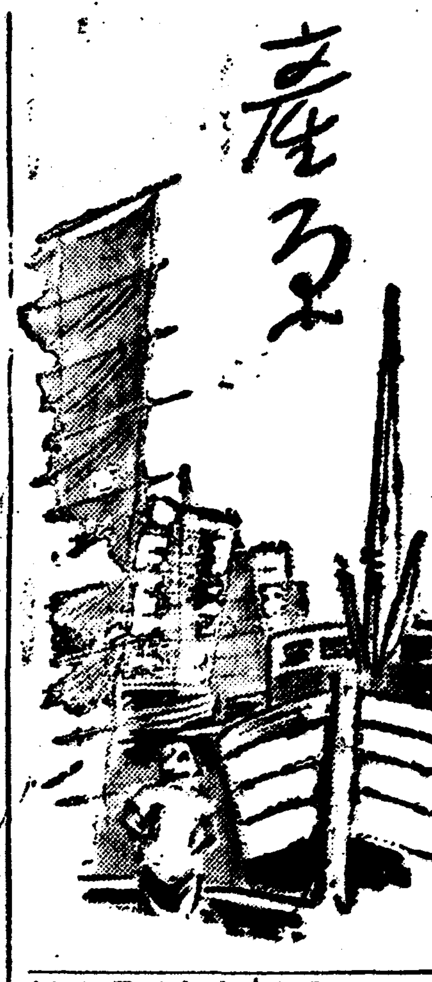

旱魃水害、克服可能한 集團的共同苗板
農林局積極獎勵方針

近來에稀有한 昨今의 旱魃로 因하여 水稻移秧은 六月二十日 現在로 三割五分弱밖게 안되고 昨年同期에 比하여二割七分弱에 지나지못하여 자못憂慮되나 苗가短大强勒하고 苗板을 共同으로한곳이 만어서 被害는 豫想보다 훨신적으리라한다 이共同苗板에 對하여 總督府農林局 伊東技師는 아래와 가티말하엿다

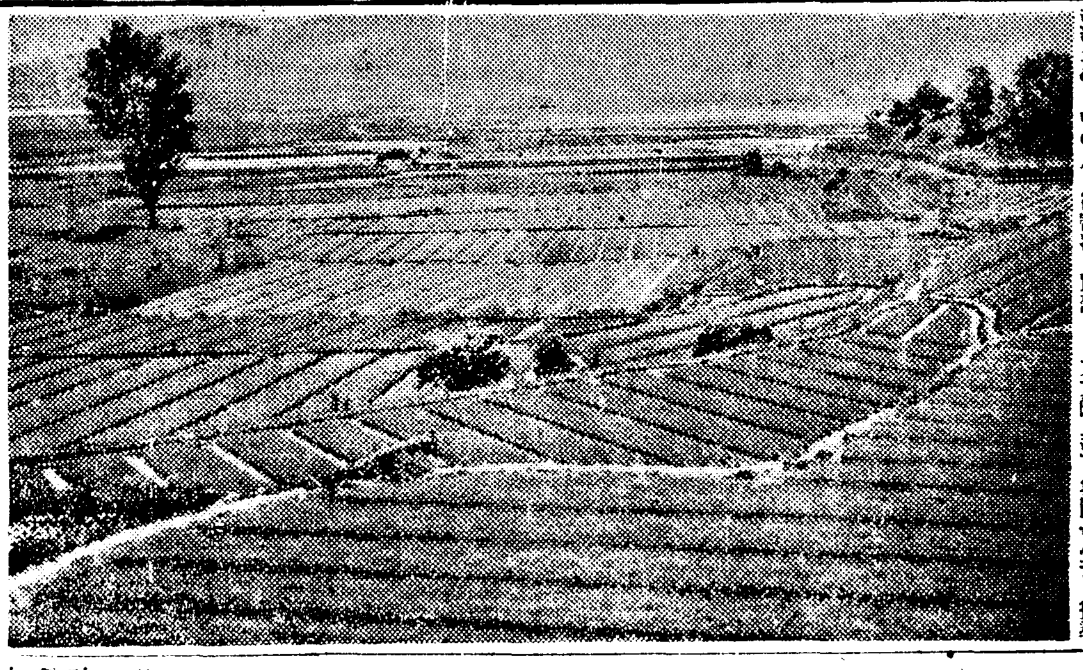

伊東技師談 共同苗板은 今年에 비로소大大的으로 集團을시켜 指導獎勵하엿스나 이集團的 共同苗代는 地方에따러 古來로實行하여 오는곳도 잇다 今年에도 이처럼 旱魃이 甚하리라고는 누구나 豫想한배 아니나 共同苗板을 實施하기때문에 여러가지조혼 結果를어든것이 만타 今年에 大規模로實施한곳은 全羅南北道各郡 慶尙南北道에서는 淸道、漆谷、達城、善山、慶州、忠淸北道에서는 唐津、京畿道에서는 水原 金浦、坡州、江華의 各郡으로 그面積은 最少가 五町步程度로 三十町步의 廣面積을 全部苗板으로使用하여 一望無際의 苗板을이룬곳도잇다 位置選定할때에는 用水가언제든지 豊富하고 大雨가잇서도浸水의被害를입지안는곳으로 定한것이니까 苗板時代에 잇서서는旱魃과洪水를 念慮치안케避할수잇는것이오範圍를 道或은 郡을 單位로 集團共同케한것이니까 道內에서 局部的으로 苗不足의 問題가 發生하드래도 容易하게 解決할수잇다 不便한 點으로는 移秧時에 苗를 本苗까지 運搬하려면 十里以上의 距離를 가는 곳도 적지 안흐나 一年農事를 잘짓고 水害로水沒로 드다 가무즌다면 十里길의 運搬은그리 큰問題가아니다 또 苗板은 自然移秧이 遲延되고 苗板을해논곳에서는 病虫害가 만히發生하기 쉬우나 이것은 徹底한 豫防消毒을 施行하엿스니까 悠悠히 克服할수 잇다

이와가티 共同苗板을 集團的으로 實施함에 잇서서는 民間의 充分한 理解가 업서서는 도저히 實行하기 어려운 일이다 苗板으로 苗를 하여는 一部에對하여 正租一斤式을 提供하고잇다 이것은 地方에따러서도 差異가잇겟지만 古來로 내려오는 慣習을 그대로 踏襲한것이다 어떠한 農家든지 共同으로 集團的으로 하는것은 將來에 잇서서 여러가지로 普及할배 만흐리라고 밋는다 今年에는 이와가튼 進步的方法을 取하엿으니 苗의 育成이 어떠한 말할바와가티 旱魃에도 相當한 抵抗力을 發揮하리라고 밋는다 (寫眞은 集團苗板)

北鮮拓殖鐵道 大藏省에서反對

産金會社(藤山愛一郞氏)에 伴하는 朝鮮鑛業界의 北鮮拓殖鐵道會社(資本金一千五百萬圓)設立에 對하여는 當初七月에 創立될豫定이던바 遲延되어 北鮮拓殖鐵道會社에 對하여는 大藏省의意見이 別會社設立할 必要가 업다고 諒解치안는事情이 잇는까닭인데 朝鮮으로서는 旣定方針대로 會社設立時에 實現하도록 方針이라한다

和順春繭出廻高 七千貫에不過

【光州】全羅南道和順郡에서는 春蠶掃立二千八百枚에 繭八千餘貫 豫想으로去七日부터 二十一日까지 各地共販을 實施하엿다는데 出廻總計는 七千貫에不過하다 그原因은 四月下旬頃의 一時寒害로 말미아믄 桑葉不足과 上簇時 日氣不順으로 大減收를보게되어 一等繭白色 하고 秋蠶은 三千八百餘枚掃立에 三割增産目標로 郡農業係에서는 全職員이 總出動하여 只今으로부터 活動中에잇다고한다

甘藷增産에 拍車
忠南道當局全力傾注

【忠南支社】忠淸南道에서는 昭和十一年에 樹立한 甘藷栽培獎勵計畫은 昨年度까지에 全期豫定을 經過하엿스나 時局에 비추어 今後 農村의 食糧充實 工業原料 確保 産開發資源增殖을 目的으로하여 總督府方針에따라 本道에서도十四年度에는 大大的으로 增産計畫을 세워가지고 萬全을期코자 아래와가튼 諸事項을實施하려한다

▲甘藷增産獎勵計畫

第一、計畫樹立의趣旨 第二、計畫實施의目標 第三、實施方法

一、獎勵品種 二、獎勵期間 三、獎勵區域 四、甘藷栽培組合의組織 五、栽培指導方法 六、助成 七、其他 八、報告事項 九、甘藷增産計畫諸表 一〇、甘藷增産獎勵計畫目標表(年次別道反面積表) 十一、郡別收穫高表 十二、報告樣式

▲參考

가、甘藷栽培土地選定合標 나、甘藷栽培組合規約準則 다、甘藷增收競作會施設 라、道費補助의申請手續 마、甘藷耕種標準 바、本獎勵에依한效果

玉溪春繭共販

【玉溪】晝種二百八十枚나 掃立한 玉溪面에서는 지난六月十八日부터 春繭共同販賣를 開始하엿는바 今年은 天候調로 成績이 大良好하여 農林副業으로 第一位를占領하고잇다한다

優等	一貫	六、四〇圓
特等	同	五、九七
壹等	同	五、四七
貳等	同	四、九七
參等	同	四、四八
四等	同	三、九八
等外	同	三、四八
玉上	同	二、七四
玉下	同	一、二七
屑上	同	一、五四
屑下		一、三七

고등어豊獲
每日十餘萬尾의 多量

【西湖津】東海岸의 特産物이던 고등어는 二十餘年동안이나 자최를 감추어서 도모지 잡히지 아니하여 業者들의 打擊은 莫大한 것이엇으나 今年에는 西湖津魚市場에는 二十餘萬尾 잡히고잇는데 市勢는 暴落되어 七八十圓이나 되엇다한다

飛禽島에 강다리漁場 一日에五萬貫씩漁獲

【木浦】全羅南道唯一의 漁場인 務安郡 飛禽島 강다리(조기보담적은것)漁場에는 五百餘隻의 鮮漁船이 어로진을펴고 하루에 오만貫씩이나 잡어낸다는데 曾前에는 적은부터 朝鮮農會에서 魚粕製造工場을 設置하고 대용으로 어박비료의제조를 계획하엿는데 금년에도 지난십오일부터 製造에착수하여 木浦肥料配合所의近藤技師가 그제조에 ...

벌써夏蠶準備
忠淸南道千五百枚掃立目標로 建全한品種을選擇

【忠南支社】時局을反映한 蠶價高騰의 好機를타서 忠淸南道에서는 今年도 劃期的計畫을 세워 夏蠶千五百枚掃立目標로 七月下旬頃 一齊히 掃立할豫定이라는바 飼育蠶種은 品種에따라 健全한品種을 選擇하여 洪城 靑陽 瑞山 禮山 唐津等의 各郡에도 試驗的으로 實施하여 因한 被害가업도록 硏究中이라 한다

金堤郡移秧成績 不過五割에不過

【金堤】全羅北道 金堤地方에는 오래동안 가물이 繼續하여 여엉 비를기다리고잇다 一般農民들은 비보에 기뻐하엿거니와 金堤郡은 면적이 萬五千餘町步에 五割밧게 모를 내지못하여 被害面積의 約五割은 벼답으로잇서 일반농가에서는 그對策을硏究中이라한다

農作物害虫 及其防除法

橫這浮塵子

形態 1、成虫 ... (本欄 細字 判讀不能)

鰮漁獲極順調!
漁場市勢도 모두高價
廿日現在累計六萬六千餘樽으로比前年同期六倍增

【咸北支社】지난二十一日現在 道內各地에서모여든 情報를 綜合하면 咸北沿岸의 漁村에서 잡힌 정어리는 累計六萬六千六百二十八樽으로 이를前年同期에 比하여보면 前年의累計一萬六百九十四樽보담 六倍以上의豊獲이엇고 도가장豊年이엇던 再昨年에 비겨보면 五萬六千七百五十一樽보담도 一割以上의增을 보이고잇다 이로서 今年의 정어리는 豊漁인는同時에 價格이 좃키 때문에 表面에는 나타나지 안코 주고잇다 그리고 현재市勢를보면 淸津은 현동에最高八圓 最下 大津은 最高四圓三十二錢 最下三圓九十七錢으로 대략四圓臺에서彷徨하고잇다 淸津의 破格的高價는 청어잡이의 飼料로쓰기때문이라는데 대개 漁場은곳에 따라 다르다 二十乃至三十매리

木浦魚市場에는 『갈어지』가독차지

【木浦】務安郡大黑山갈아지漁場은 目下盛漁期가되어 木浦魚市場에는 갈어지가 독판을치리만큼 산떼미가치와 ...

全南大麻苧麻布
年産百廿五萬圓

【全南支社發】全羅南道特産品인 大麻布 또는苧麻布等의 年産額은 一百二十五萬圓으로 昨年四月부터 今年三月末까지의 一年間苧麻布의檢査成績은 大麻布가二十萬九千八百六反에時價八十萬圓이며 苧麻布가五千四百三十九反에 時價四萬圓檢査收入은 六千六百三十二圓이라한다

麟蹄移秧順調完了

【麟蹄】麟蹄郡은 各面을通하여 用水洽足으로 移秧이 順調로되어 지난五日頃부터始作하여 지난二十日頃에 完了되어 一般農家에서는 喜色을띄우고잇다한다

漆液 (4)
事變以來輸入杜絶된
採取量과收支關係

七、採取量

總督府林業試驗場에서 實行한 朝鮮內五個所의試驗成績에 依하면 直徑別一本當採液量(五個所의平均)은如左하다

胸高直徑(糎)	採液量(瓦)
[illegible]	[illegible]

八、摘要

(一) 直徑이클사록 採液量은增加한다

(二) 同一直徑의樹에서도 採液量에相等한差가잇다 最多한것의 最少한것에對한 比例는最少一・三倍、最大 約六倍로서 平均二・四倍이다

(三) 漆搔期間中盛漆의 時期即 八月中旬에收量이 가장만타

(四) 樹高及 樹冠直徑과 採液量의關係는明瞭치안흐나多少平行關係를가지고잇다

(五) 餠膚種(樹皮가厚하고軟한것)은 梨膚種(樹皮가薄하고硬한것)보다도 收量이만타

(六) 樹葉量이만흔것일사록 收量이만타

(七) 葉의小形인 漆樹는큰葉이 잇는것보다도收量이만타

(八) 結實度가 만흘수록 採液量은적다 따라서 雄木은雌木보다도 採液量이 만타고推測할수잇다

(九) 樹幹이 彎曲한것은 곳바른것보다도 收量이만타

(一〇) 樹勢良好한것일수록 收量이만타

(十一) 해버리 搔法에 잇서서는 生育한 漆樹일수록 採液量이만흔데 樹幹에 强한直射日光을 밧는것은 오히려 收量이減少한다

(十二) 採液에 一日以上저진 瑣는 收量이增加하고 一日以上遲延한 瑣는 오히려減少한다

(十三) 特히 收量이만흔 採取日의 次回의 收量은減少되고 特히收量이 적은瑣의 다음收量은 反對로增加한다

(十四) 採液當日이 晴天이오採取前日及當日이 雲天인 瑣에는 收量이增加한다

(十五) 採取當日 疾風以下의風力에 엇은瑣는 收量減少한다

九、生漆의成分及品質

(一) 成分

漆樹에서採取한生漆은 灰白色의乳狀으로 甘味가잇고 空氣에 接觸되면 褐色을呈하여 漸次濃厚하게되고 數時間으로 드디어 硬化한다 普通이것을 乾燥라고稱한다 生漆은『울시올』 護謨質 含窒素物及水分으로되어 通常主成分인『울시올』의 含有量이만흘사록 品質이優良한것이다 漆의乾燥는 普通漆液中의 락카―제의作用에依하는것이다

生漆成分(京畿道富川郡産)

種別	水分	『울시올』	護謨質	含窒素物
初漆	二・美%	空・元%	三・旦%	乎・壐%
盛漆	九・三	八五・美	二・奎	二・美
末漆	三・公	旸・九	乎・公	二・〇
裏日漆	二〇・吾	七・豎	乎・四三	一・七
留漆	三・美	空・吾	七・奋	二・七

(二) 生漆의良否鑑別

生漆은油狀의濃液不透明體이므로 모든不純物의混和되기쉬워 其의 良否鑑別은至難하나 左記各項에對하여보면 大略其品位를알수잇다

一、色…漆液은 採取時는 乳白色이나 이를漆樽에貯藏하여둘때는 茶褐色을 呈한다 不純物、水分等을 混和하면 灰白色이된다

二、足…良質의 漆液은 新薄하고 貴重漆液中에서 다 떠러질때 滴落하는 漆液이 가늘고 길게실가티되는것이다 但裏目漆、留漆、枝漆은粘着하여 前者의 滴落한 反對로 彼의 하양을것

三、味…澁한 刺戟性의 甘辣味의것은 良品이다

四、臭…生漆은 特有한냄새가 잇스나 惡臭가 잇는것은 아니므로 不快한惡臭가업는것을 良品이라

五、紙搖法…美濃紙에 一滴의漆液을 滴下하여 이를잘접어두면 漆分은 中央에 머물고 油分은 周圍에浸透된다 此際浸透範圍로 漆分이 만흔것이다

十、收支

昭和十三年 京畿道富川郡에서 平安北道江界郡으로부터 採液職工二人을 雇聘하여 漆樹一六七四本(平均胸高直徑七、九糎)을 採液한成績은如左하다.

一、支出 五三〇圓三〇

1、人夫賃 四六二圓三〇

種別	延人員	單價	金額	摘要
採液職工	二九四	一、四五	四二六、三〇	期間은自六月二十二日至十一月五日 日數一四七日 採取日數一二七日
採液補助	三六	一、〇〇	三六、〇〇	枝搔用枝條伐採人夫
計			四六二、三〇	採取本數一六七四本

2、器具費 一六圓〇四

品名	數量	單位	單價	金額	使用年限	一個年償却額	摘要
開鎌	二	丁	一、五〇	三、〇〇	三	一、〇〇	
切鎌	六	〃	、五〇	三、〇〇	一	三、〇〇	
搔鎌	四	〃	、三〇	一、二〇	一	一、二〇	
箆鎌	二	〃	一、〇〇	二、〇〇	五	、四〇	
漆樽	八	個	二、〇〇	一六、〇〇	一	一六、〇〇	一〇貫入
藁紙	二六	枚	、一〇	三、〇〇	一	三、〇〇	
竹	四	本	、五〇	二、〇〇	一	二、〇〇	梯子用
鉈	二	丁	一、五〇	三、〇〇	五	、五〇	枝切用
繩	一〇	貫	、二〇	二、〇〇	一	二、〇〇	梱包用
計				三五、二〇		二八、〇四	

3、旅費 四〇圓〇〇 自泰川至富川二人分

二、收入 二、一一一圓四六

種別	數量	單價	金額	摘要
生漆液	二六二匁三二四	七圓七三	二、〇二七圓七六	
搔殼木	一六七四本	〇五	八三、七〇	豚小屋用材로서賣却
計			二、一一一、四六	

備考 總採液量六九貫九五三匁을山元價格一貫當二九圓으로取引한것을延으로換算하엿다

三、差引收益 一、五八一圓一二

區別	金額	摘要
收入	二、一一一、四六	
支出	五三〇圓三四	
差引收益	一、五八一、一二	

은 一、四八〇圓六八錢이된다。

同地에서漆樹의造林、手入費等은不明인데 今造林費及手入費合計를 十年後의價一〇〇〇本當六〇圓으로假定하면 一六七四本分一〇〇圓四四錢이되고 差引收益은 一人日當平均收益五圓三六錢(五圓四錢)이된다 今此의收益에 自己의手

種別	自家採取	立木賣	摘要
收入	二、一一一圓四六	一六七圓四〇	一本一〇錢으로서一六七四本
支出	五三〇、三四	一〇〇、四四	立木賣는造林及手費
差引收益	一、五八一、一二	六六、九六	

自家採液과 立木賣가잇는데 上記結果에서 假令漆樹一本一〇錢에 賣却한境遇와 自家採液에依한境遇의利益을比較하면 如左하다。

立木賣의境遇는 六六圓九六錢으로 서 自家採液에依한境遇의 겨우四%에不過하다 그런데 內地及朝鮮에서는 從來一本七、八錢內外의廉價로 採液專業者에賣却하는慣行이잇다 生産者에게는 極히不利한 事業이기때문에 漆樹의植栽가 甚히不振하엿다 그러면 斯業의發展은 漆樹增植과 相俟하여 組合等의組織에依하여 所有者의 自家採液 또는 採液職工을 雇傭하여 採液시키든가 組合員의 共同採液等으로 改良할것이다。

(寫眞은漆液採取光景)

(完)

▲菜蔬

蕗	十把	[illegible]	[illegible]
玉葱	十貫	[illegible]	[illegible]
白菜	一貫	[illegible]	[illegible]
土蓮	同	[illegible]	[illegible]
甘藷	同	[illegible]	[illegible]
馬鈴薯	同	[illegible]	[illegible]
玉葱	同	[illegible]	[illegible]
牛蒡	同	[illegible]	[illegible]
長根	同	[illegible]	[illegible]
大豆芽	同	[illegible]	[illegible]
마늘	同	[illegible]	[illegible]
生薑	十個	[illegible]	[illegible]
新고치	一貫	[illegible]	[illegible]
銀杏	一貫	[illegible]	[illegible]
胡瓜	百斤	[illegible]	[illegible]

▲海草類

長藿(蔚島)	二百枚	[illegible]	[illegible]
機藿(慶南)	同	[illegible]	[illegible]
三陟藿(江原道)	同	[illegible]	[illegible]
沙草藿(統營)	百手	[illegible]	[illegible]
濟藿(濟州島)	百斤	[illegible]	[illegible]
早藿(城津)	一個	[illegible]	[illegible]
同(淸津)	同	[illegible]	[illegible]
海苔一等(北海道)	一俵	[illegible]	[illegible]
同 二等(同)	同	[illegible]	[illegible]
對馬藿(對馬島)	百斤	[illegible]	[illegible]

▲海産物

乾明太新(西湖津同)		[illegible]	[illegible]
同(退潮同)		[illegible]	[illegible]
同(前津同)	百斤	[illegible]	[illegible]
乾大口(元山)	百斤	[illegible]	[illegible]
同(北海道)	一個	[illegible]	[illegible]
乾明太魚北海道一等	一個	[illegible]	[illegible]
同 二等	一個	[illegible]	[illegible]
同 三等	一個	[illegible]	[illegible]
烏賊魚	百斤	[illegible]	[illegible]
煎子大羽(統營産)	十貫	[illegible]	[illegible]
同 中羽	同	[illegible]	[illegible]
同 小羽	同	[illegible]	[illegible]
乾石首魚(法聖浦)	百級	[illegible]	[illegible]
同(同)	同	[illegible]	[illegible]
白魚脯(忠南産)	百貼	[illegible]	[illegible]
新鹽鯖(咸南産)	一貫	[illegible]	[illegible]
가나기(咸南産)	十貫	[illegible]	[illegible]
同(黃海産)	十貫	[illegible]	[illegible]
鹽古同魚咸南産	[illegible]	[illegible]	[illegible]
鹽鰂魚	百尾	[illegible]	[illegible]
生民魚一尾	大 中 小	[illegible]	[illegible]
生鮮鰂魚	百尾	[illegible]	[illegible]
鮐魚	同	[illegible]	[illegible]
干鰕	百斤	[illegible]	[illegible]

(京城●會社調査)

▲家畜類飼料

粉末配合產卵飼料	一二五斤 一號品	[illegible]	[illegible]
同 雛用	[illegible]	[illegible]	[illegible]
同 中雛用	[illegible]	[illegible]	[illegible]
率스마	一〇〇斤	[illegible]	[illegible]
玉蜀黍	(丸)	[illegible]	[illegible]
同	(中割)	[illegible]	[illegible]
同	(粉末)	[illegible]	[illegible]
高粱	(丸)	[illegible]	[illegible]
同	(粉末)	[illegible]	[illegible]
玄米五斗		[illegible]	[illegible]

▲果物類

梨(晩三吉)一貫		[illegible]	[illegible]
鳳光	一箱	[illegible]	[illegible]
同(鎭南浦)	四貫	[illegible]	[illegible]
印度柿果	四貫	[illegible]	[illegible]
메론	一箱	[illegible]	[illegible]
夏柑	一箱	[illegible]	[illegible]
臺灣西瓜	小箱	[illegible]	[illegible]
바나나	一貫	[illegible]	[illegible]
三寶柑	同	[illegible]	[illegible]
枇杷	一箱	[illegible]	[illegible]
마스캇	一箱	[illegible]	[illegible]
櫻桃	百匁	[illegible]	[illegible]

物價 (廿六日)

▲畜産加工品

大豆粕	同	[illegible]	[illegible]
無煙炭	[illegible]	[illegible]	[illegible]
骨粉	[illegible]	[illegible]	[illegible]
魚粉	[illegible]	[illegible]	[illegible]
가마니	[illegible]	[illegible]	[illegible]
히비스	[illegible]	[illegible]	[illegible]
千粕	[illegible]	[illegible]	[illegible]
三菱化成	[illegible]	[illegible]	[illegible]
配合肥料	[illegible]	[illegible]	[illegible]
魚粉	一五貫	[illegible]	[illegible]
麥稈眞田	[illegible]	[illegible]	[illegible]
經木眞田內地産	[illegible]	[illegible]	[illegible]
杞柳	[illegible]	[illegible]	[illegible]
蠶絲	[illegible]	[illegible]	[illegible]
漆	[illegible]	[illegible]	[illegible]
乾繭	[illegible]	[illegible]	[illegible]
乾栗	[illegible]	[illegible]	[illegible]
胡麻	[illegible]	[illegible]	[illegible]
荏子	[illegible]	[illegible]	[illegible]
蓖麻子油	[illegible]	[illegible]	[illegible]
棉實油	[illegible]	[illegible]	[illegible]
白紋油	[illegible]	[illegible]	[illegible]
乾蓮根	朝鮮物	[illegible]	[illegible]
干瓢	朝鮮産	[illegible]	[illegible]
麥粉	[illegible]	[illegible]	[illegible]
馬鈴薯澱粉北海道	[illegible]	[illegible]	[illegible]
澤庵漬(內地)	[illegible]	[illegible]	[illegible]
柿	[illegible]	[illegible]	[illegible]
木茸	[illegible]	[illegible]	[illegible]
栗虫果	[illegible]	[illegible]	[illegible]
落花生油(內地)	[illegible]	[illegible]	[illegible]
大豆油	[illegible]	[illegible]	[illegible]
桑皮	一斤	[illegible]	[illegible]

▲家畜類

鷄卵	一貫	[illegible]	[illegible]
生鷄	同	[illegible]	[illegible]
生豚	同	[illegible]	[illegible]
生兎	百匁	[illegible]	[illegible]
鷄卵	百個	[illegible]	[illegible]
蜂蜜	一罐	[illegible]	[illegible]
密蠟	一斤	[illegible]	[illegible]
四季鳥卵	百個	[illegible]	[illegible]
豚毛(原毛)	百斤	[illegible]	[illegible]
同(撰毛)	一斤	[illegible]	[illegible]
羽毛	一貫	[illegible]	[illegible]

(朝鮮飼料協會調査)

▲肥料

石灰窒素	二〇% 八貫	[illegible]	倉庫渡(六月各驛)
硫酸安	同	[illegible]	[illegible]
硫加燐安	同	[illegible]	[illegible]
硫燐安	同	[illegible]	[illegible]
硫酸加里	四〇%	[illegible]	[illegible]
安東豆粕	一枚	[illegible]	[illegible]
豊年大豆粕	同	[illegible]	[illegible]
胡麻油粕	一〇貫	[illegible]	[illegible]
加燐安	同	[illegible]	[illegible]
地和化成肥料(現物)	同	[illegible]	[illegible]

▲漢藥 ◎唐材之部

大中甘(散)	[illegible]	雲(別)	[illegible]
水沈沈香	[illegible]	花丁香	[illegible]
唐木香	[illegible]	細桂枝	[illegible]
上桂皮	[illegible]	山梔子	[illegible]
草豆蔲	[illegible]	朱砂仁	[illegible]
唐硼砂	[illegible]	釣鉤藤	[illegible]
龍眼肉	[illegible]	唐信石	[illegible]
明沒藥	[illegible]	烏藥	[illegible]
白眞香	[illegible]	吳茱萸	[illegible]
廣海金砂	[illegible]	白午糖無洋	[illegible]
犀角(紅)	[illegible]	鹿角霜	[illegible]
全虫(無鹽)	[illegible]	蜈蚣百條	[illegible]
唐厚朴	[illegible]	血蝎	[illegible]
胡椒(去澤)	[illegible]	唐龜板	[illegible]
良薑	[illegible]	川黃連	[illegible]
防己(片)	[illegible]	草撥	[illegible]
		枳殼	[illegible]

◎草材之部

黃芪	[illegible]	枳實	[illegible]
熟地黃	[illegible]		
法丸蒸九曝(白)	[illegible]	黃栢	[illegible]
人蔘	[illegible]	靑箱子	[illegible]
常黃蓮去毛	[illegible]	山査肉	[illegible]
蔓荊子	[illegible]	蒼朮	[illegible]
沙蔘	[illegible]	白扁豆	[illegible]
白合丸	[illegible]	土蒸山藥	[illegible]
白何首烏	[illegible]	元蘇藥	[illegible]
金母草	[illegible]	南星	[illegible]
上厚朴	[illegible]	白芍藥	[illegible]
桔梗	[illegible]		

(朝鮮藥業會社漢藥部調査)

▲洋藥藥品

硫酸	[illegible]	一封度	[illegible]
大豆	[illegible]	同	[illegible]
레스가제인	[illegible]	五百瓦	[illegible]
마그네슘	[illegible]	二封度	[illegible]
除虫菊	[illegible]	一封度	[illegible]
과리-르 二%	[illegible]	一罐	[illegible]
結晶硫酸銅	[illegible]	一〇〇斤	[illegible]
同	[illegible]	同	[illegible]
生石灰	[illegible]	一貫	[illegible]
蒼朮	[illegible]	四度	[illegible]
드라-프	[illegible]	二度	[illegible]
상가이트리스	[illegible]	二百瓦	[illegible]
農用硫黃粉	[illegible]	一貫	[illegible]
平和오도-르	[illegible]	一罐	[illegible]

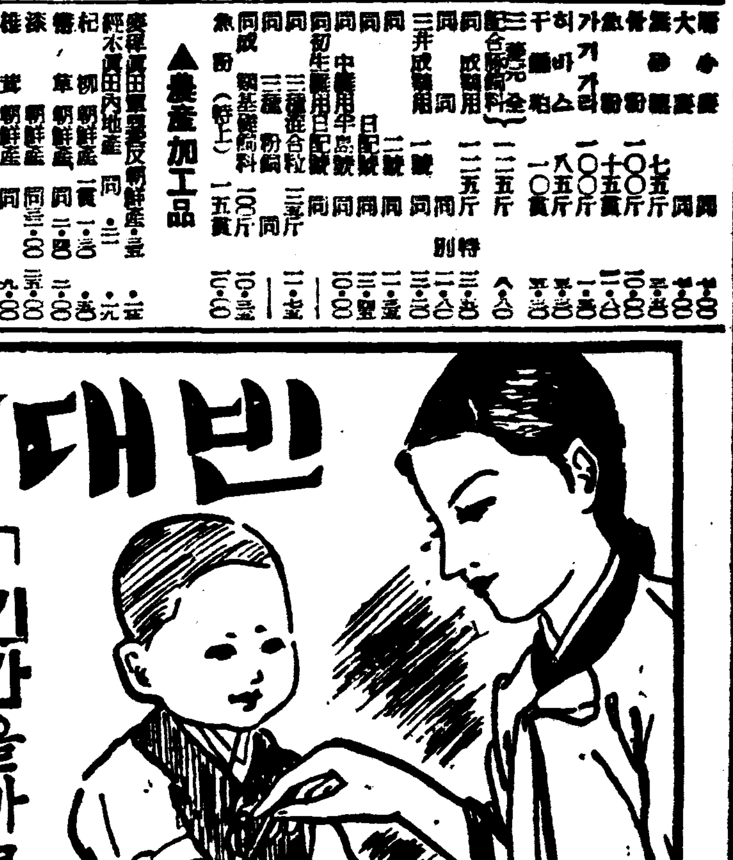

빈대·毒虫에물니거던

긴간을바르십시요

『긴간』은 植物性의强力滲透藥으로 甚한아폼과가려운것을 瞬息間에完全히 곳치는힘을가젓읍니다。 이것은 本劑가말할수없어强烈한消毒力과殺菌力을 가지고있는 同時에 그獨特한藥作用에依하야 皮下組織에까지 深達하는까닭입니다。 그러고『긴간』은또한 强烈한藥作用을하면서도 살결을거세게한다거나 다른副作用을全然이르키지안읍니다。그뿐아니라 부스럼、버짐等皮膚病을곳치는데도 놀나울만한效果를보이고있읍니다。

家庭良藥이라고 絶讚을받고있다

『긴간』은 血液순환을좋게하는特異한藥效와深部解毒作用의힘으로 도저히견듸기어려울만치 애끈몸마치스와神經痛、억개가저리고아픈데 바르기만하면 곳씨슨듯이 그苦痛에서 려줍니다。 그러므로 老人계신家庭에가있는 家庭은『긴간』만있으면걱정없읍니다。

(主効) 모기・빈대 에물닌데・神經痛 견데통・火傷・헌데 頭痛・濕疹・버짐等

無代進呈 葉書로左記金冠堂에 申込하시면 『긴간』小瓶과說明書를無代進呈합니다

★藥價 五十錢・一圓・五圓・全鮮藥房에잇슴

東京市世田谷區三宿一七一

KINKAN

긴간

製造元 合資會社 金冠堂

特約店 株式會社 新井藥房

名月珍御門 京都超特作 RKOぺテーニュース 大月二十三日ヨリ三日間 每日晝夜二回 大衆料金 一時 七時卅分始

大都會の歡呼 サンフィルム社提供 主演 ジョーセーフ・サンターレ フィルレガーン名歌手

エノケンのピツクリ人生 東寶特作映畫 主演 山本嘉次郎 榎本健一

次週 サンクスミリオン 死の部屋 霧立のぼる 宣告―見えざる脅威‼シカゴ出獄 誘拐者‼家庭日記(乙期待)

新富座 電光 五六七七

六月二十六日ヨリ三日間 階上三十錢 階下十錢均一 各社ニュース

ワーナナショナル社超特作 **聖林ホテル** 主演 ディックパウエル ロースメリイレーン

何んと云つてもグッドマンである しかしストリイも一寸ハリウッドを猛擊してみる部分は時に辛辣であり面白いこの映畫は馬鹿げた狂氣じみた映畫の都のカリカチュアである スキングファンに捧げる樂しき娛樂映畫である

全勝キネマオールトーキ **巨人武勇傳** 監督 姓丸 澤山龍之介 宮川敏子

新興キネマ特作 **純情海峽** 主演 金一海 金暎玉

次週上映 大學の三男、ダイナマイト

東洋直營 **第一劇場**

廿六日早터四日間 ◇新興東京超特作 『婦人倶樂部』前篇 中野實 原作 伊奈精一 演出 **裁かる女** 新田實 平井岐代子 久慈行子 村雨三枝子 黑田達夫 日下部章 大都會の闇に起るグロ的殺人事件を背景に美しく咲いた強い姉妹物語 ◇新興京都大作 渡邊新太郞 演出 **塚原武勇傳** 大谷日出夫 主演 各社ニュース

松竹映畫 マネキ

劇團豪華船 公演 六月二十七日早터 林仙圭 作 **北斗七星** 二幕五場 劇界の天才的樂聖豪雅同心の主演 林仙圭氏의 北斗七星은 哀絶慘絶의 大悲劇 一流最新의 超新作 紹介의 남의 大名劇本! 新喜劇 『소녀거뤼곳』 一幕

東洋劇場 電(2)2154 3640(事務所)

ワーナ・ナショナル超特作 **太平洋橫斷機** ベット・オブライエン主演 全勝キネマ超特作 大河內龍 主演 名月赤城

特別警告 十九日早터 五日間 朝鮮初有의女流漫談家 金元心 …

六月二十四日ヨリ三日間 每日晝夜二回 晝前一時 夜間七時 大衆料金 階上二十錢 階下十錢均一

◇松竹京都超特作 『名月伴御門』 監督 秋山耕作 主演 高田浩吉 伏見信子

◇京城撮影所作品 **薔花紅蓮傳** 監督 洪性無 主演 文藝峰 池京順

超特作 英國ゴーモンブリティシュ映畫 『友情と兵隊』 監督 ラウルウオルシュ 主演 ジョンミルス アンナリイ

次週 大都會の歡呼 名月伴御門 エノケンのピツクリ人生 宣告―見えざる脅威‼シカゴ わが心の誓ひ 乞御期待

桃花劇場 電話(一三三三)

死藏된鄕校財活用 中等學校設立計畫

大邱儒林들奮起期成會組織

【慶北安東】 대구부유림계에서는 대구향교재산(大邱鄕校財産)으로 중등학교를 설치하여달라고 그동안 당국과 수차절충하여오던바 이즈음 구체화되어 이십칠일 오전십일시에 대구문묘에서 향교재산을 중심으로 한 중등학교기성회(中等學校期成會)를 개최하리라는데 대구향교의 재산으로는 답(畓) 이십팔만여평 전(田) 삼십여평 대지(垈地) 육천여평 … 삼십오만여원에 달하는데 … 남어지 삼십이만원으로 중등학교 한개를 설립하자는것이다 그런데 이문제가 구체화되기는 지난삼월삼십일 장의회(掌議會)에서 최초로 결의하여 … 추기석전(秋期釋奠)때에 유림대회를 개최하엿든바 만장일치로 결정을보게된것이라하며 … [illegible]

商專學院昇格爲해 後援會組織코活動

【木浦】 매진의일로를 밟고잇는 목포상업전수학원의 승격운동은 각방면의 협력하에 진행되어가는 … [illegible]

▲役員氏名 … [illegible]

農校爲해懇談會

【全北安義】 … [illegible]

六十餘名近近送局

平壤洋襪閣取引事件取調段落

【平壤支社發】 평양의양말업자중에 경제경찰의 누차의경고를무시하고 의연히공정가격을 초과한 … [illegible]

洪原化學工場은 十七年까지完成

繁榮會二氏의歸來談

【洪原】 화학공장설치가 발표되어 삼년이되도록 공사시작의정식발표가업서 일반은 저으기초조하고 잇스므로 홍원번영회에서는 파반 정상면(井上廉)외 서한조(徐翰祚)씨를 대표로 파견하여 총독부 당국요로에 … 이제 정기상씨의 귀래담에 의하면 … [illegible]

保寧大川에서 庭球大會開催

【保寧】 보령군에잇는 보령체육회(保寧體育會)에서는 … [illegible]

苗不足奇貨貪慾

高原署에서暴利取締

【高原】 고원지방은 그동안 천 … [illegible]

元山에雨量洽足

【元山】 기다리던원산지방의 비는 … [illegible]

玄海灘에濃霧 臨時船運延着騷動

【釜山支局發】 지난이십오일 … [illegible]

全域에生命水沛然

平壤 평안남도에는 지난이십일에 … [illegible]

全州	一六
高敞	三〇 五
礪山	四一
長水 任實	三九
南原	三五

盈德 경북영덕(盈德)지방에도 오래동안비가내리지안허 각향동작물피해와 … [illegible]

北朝鮮景氣點描

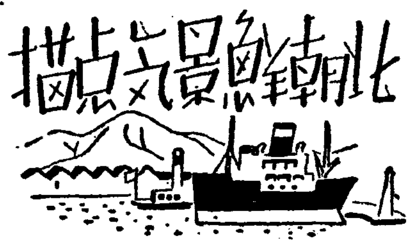

端川篇 ①

眩暉할端川企畫

忽然登場·北朝鮮景氣를리드

『북조선을 보지안코는 조선을 이야기말라』는말은 요새나온격언의 가장 적절한자의 하나가 되어잇다 … [illegible]

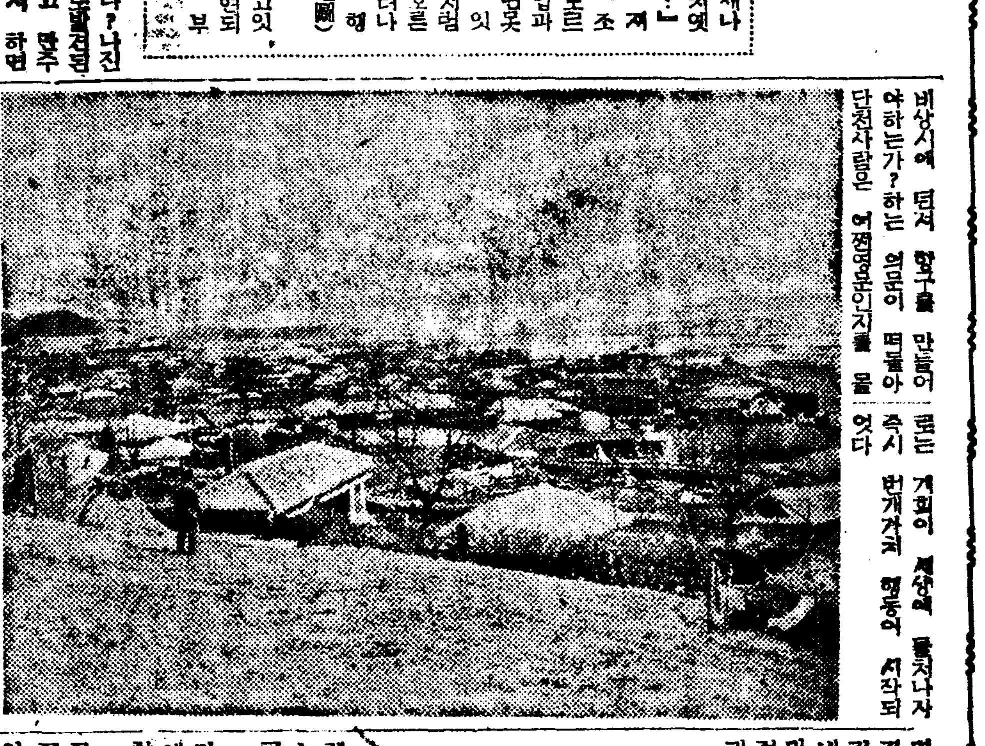

(사진은 단천시가)

(咸北特派員 吳旼一記)

長篇小說 林巨正 【361】

洪碧初 作 金熊超 畫

자모산성上 (卅四)

… [illegible]

李東白記念公演

廿六日夜於金泉劇場

… [illegible]

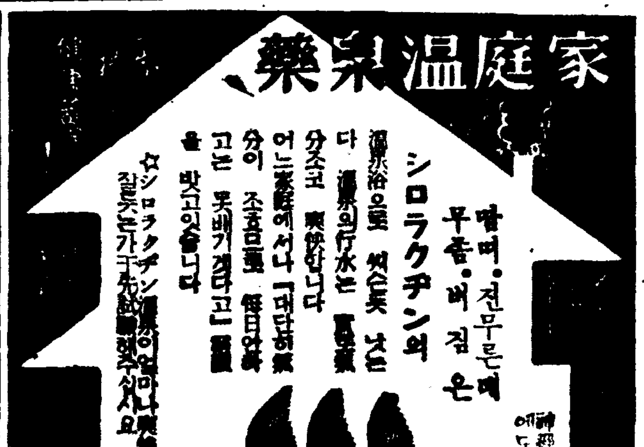

脊髓病 手足麻痺 骨筋麻痺痛 脊骨突出 背骨外 如히 … 太平堂製藥社

大京城의人氣를一身에集中코 今日遂開館!

舊明治會館은今般萬端의施設을整備하와新期開館하옵는同時에サービス陣으로말하면모도다出衆한一流新女性으로써 渾然獻身的サービス의決心이오니 一次光臨御指導之地를千萬伏望하옵나이다

明治町裏通 舊明治會館

고무신修繕業

向一ヶ月間來客位乘車料負擔

모루히네 其他鹽類中毒에 福モナール 모나-루

우리가 眞一不幸해서 한번治療를 ……

製造元 順天堂醫化學研究所 發賣元 田邊五兵衛商店 大阪市

(文獻進呈)

日本의잉크를代表하는 キンイナテア善丸

005262

아데나의淸鮮流麗!

丸善インキ 丸善スタンプインキ 丸善製圖用インキ 丸善チエツクインキ 丸善糊

아데나萬年筆

MARUZEN MARUZEN MARUZEN MARUZEN

日本号國防學生服

製造元 鐘紡サービス·ステイション

鮮滿一手發賣元 日滿物産株式會社 京城府長谷川町(富士ビル六階) 電話本局②六九一三番·六〇一五番

キエカトール 液體로第一잘듣는

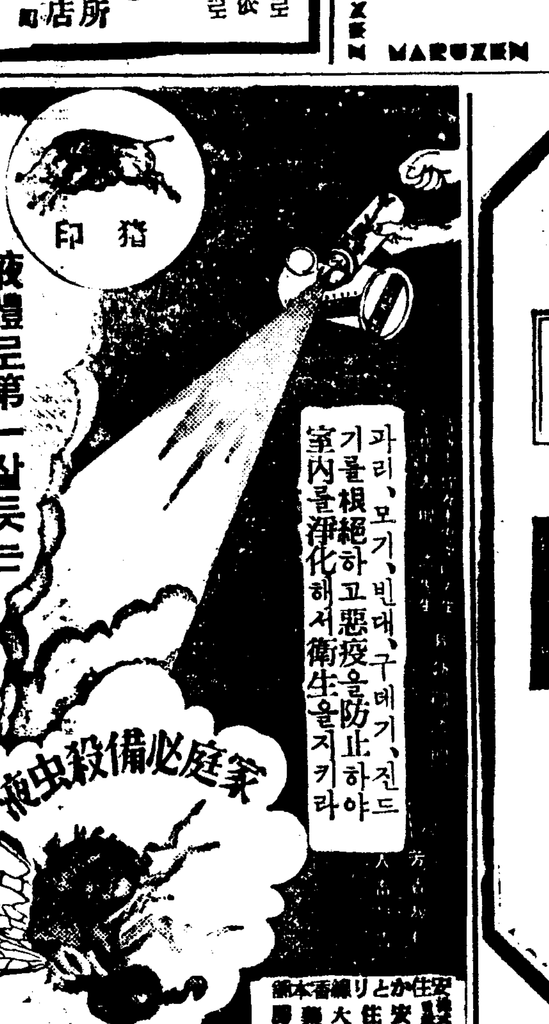

파리、모기、빈대、구데기、진드기를根絶하고惡疫을防止하야 室內를淨化해서衛生을지키라

安住大藥房

最上의 基準品 純植物性 整髮養毛料 伊豆椿ポマード

高尙하고 活動的인 産業戰士의 整髮美! 强한 意氣와힘의 이 養毛美髮!

伊豆椿香油本舖 大槻彩芳園

獨逸映畫のベストテン 東寶映畫の傑作 早春 幼き者の旗

本年度の王座をねらふ

二大傑作封切迫る

廿七日封切

BOOLOO ブウルウ!!

美女を捧んで人身御供に捧げる神とは何か!人跡未踏のマレイのジャングルに白虎を探し求める男がある。戰慄恐怖怪奇を結ぶジャングル映畫の決定版!

パラマウント 特作映畫

愛戀峠

明治座

學生募集 舊名滿洲自動車學校 改稱滿洲自動車專門學院

每月一日新學期開始

上期財界推移와展望 ②

產業界

日本產業의戰時體制도 今年에入하여愈愈 急的 樞要의時代를지나 드디어 本格的再編成도 거의 完成되어가고잇다。戰時體制의 再編成은 日本產業에 잇서서 至上命令으로서 其目標는「戰爭遂行上乃至興亞建設에 必要한 物資生產을 擴充할것」을 第一義로하는것은 再言을要치안는바이다。따라서 物動計畫의 前進에伴하는 生產力擴充의 圓滑한遂行은 當面問題로서 時代의脚光을浴하게되는바이나 諸種의 生產擴充產業中에서 其根幹이되는 鐵鋼業은 今春日滿支를 一體로하는新情勢에 即應하여「內地는製品을 主로하고 其他地域은 半製品及原料를生產供給한다」라는 新產業計畫의 新原則을 確立하고 二重投資를因한相衝과 業者사이의 摩擦을避하게되엇을 同時에 이러한 意味에서 新產業政策의 先驅的事例로서 注目할만한 價値가잇다고 볼수잇다。

이와가치 鐵鋼增產新原則이 確立되어가는것도 業界의 統制機構가 整備되어가는것도 重要視할 事實이다。即販賣統制機構로서 日本鋼材販賣會社가 設立되엇고 同時에 配給機構도 從來의三段階로부터 指定部會、特約店의 一段階로 改正된것은 中間配給業者가 整理되는것을 意味하는것이며 販賣價格도 共販價格制度로 變更하여 一般賣渡의 販賣價格(河岸[illegible])을 發表하게된것은 政府의 價格政策을 全面的으로 協力하는 意味한다」으로서 統制的으로 解決하게된것도 計畫을 實行하는 것이라고볼수잇다。그리고 合理的인 資源開發의 第一步를 내드디게된것이라고 볼것이다。

◇工業生產指數(昭和六年—八年平均을百)

一月	一七〇·五
二月	一七二·五
三月	一八九·三

◇東京鐵鋼卸賣物價指數(明治三十三年十月基準)

昭和十四年一月	二五九·〇
二月	二六四·四
三月	二六四·八
四月	二六六·二
五月	二六九·五

다음으로 化學工業의主要製品을 生產하는 硫安業界는 農村에잇서서 勞働力不足으로 八月부터 販賣統制를 實行하기로되엇다 配給統制도 드디어 實施하기로되엇다 硫安配給制限規定되어 各種產業에 잇서서 一般化學工業의 主要部門으로 轉進하려는것은 最近纖維工業界의 特徵이라하겟다 資本合同及 中小業者의 合倂의 傾向은 大資本에의 吸收或은 合倂의 動向은 重化學工業部門에 잇서서도 여러가지事例가 보이고잇는것과 同一資本系統의合倂或은 重要化學工業部門으로 轉進하려는것은 [illegible]

中小產業의大資本合倂
農業은諸案件을實踐中

農業界 今年上期의 農業界는 客觀的情勢의緊迫으로 增產計畫에 不拘하고 從來에는 机上計畫에 不過한것이 今後日本產業資本構成의 行方을 示唆하는것이라고 말할수잇다。增產目標는 米가 內外地를通하여 五百六十萬石、生絲一千八百萬貫、其他甘藷馬鈴薯、麻類、畜產物까지 모든것을 明確하게 發表하여서 工業生產力擴充計畫의 補助主要와 並行하고잇는것은 意味가깁다고할수잇다。米穀配給統制法은 七十四議會에 올기엇다。即 米穀目標의 明示、配給統制、肥料、其他資材의 配給、飼料의 供給、勞力補給等 農產物統制에 더나아가 林水產物의 增產、輸出入調節、各種產物의 統制等을 目的으로서 現下農政의 動向을 明示하는 同時에 今後의 傾向을 示唆하고잇다。米穀配給統制法은 七十四議會에 通過된것으로 取引은 一의 革新立法이라고 할만하다 이에依하여 投機取引의 統制을 期하고 正米取引所에 取引所를 設立하는것은 米穀配給의 統制、價格의 統制를 圖하는 것이다 石油及其他重要物資의 價格統制도 이와가치 强化되고 [illegible]

韓白米價格統制
公設市場에서팔고價格明示
京城府에서方針決定

白米價가 暴騰되고 從來無統制이던 韓白米價格에 對하여서도 近者韓白米가 意外의 大暴騰을演하는데鑑하여 京城府에서는 精白米價格과의 均衡을 圖謀할 立場에서 具體策을 講究中이든바 大體 內定된것에依하면 韓白米를 公設市場에서도 팔기로하고 그價格을 統制하여 當局의 許可가업시는 마음대로 올리지도못하고 내리지도못하게한다

이가치 決定될것갓다 精白米나 韓白米가 暴騰된 直接原因은 正租高騰이엇스나 이正租問題는 京城府의 單獨으로 어찌할수업는 것이므로 總督府當局의 對策을 기대리게될것이다 그런데 韓白米를 公設市場에서팔고 그價格을 統制하리라는데 對하여 某有力精米所에서는 아래와가치말한다

지금까지 韓白米의 價格을 放任하여 온것이 잘못이다 精白米와 가치 韓白米의 값시 定해지면 一般消費者는 安心하고 쌀을 사먹을수잇슬것이다 府內地域에 依하여 店에依하여 韓白米의 값시 一定치안코 甚하면 一圓內外의 懸隔한 差가잇섯스나 이런것은 모두 是正될것이다 勿論公設市場에서 쌀을판다더래도 그數量은 얼마되지안을 것이므로 府內에 散在한 米穀小賣商의 營業에는 아무支障이업슬것이오 다만 價格統制로 마음대로 올리고 내리지못하게되는만큼 商業의妙味는 업서지겟스나 이것은 當然한일이오 하로바삐 價格이 統制되기를 바란다

小賣商의問題
絶對協力必要

韓白米를公設市場에서 갈音定하여서팔게되면 어떠한影響이잇슬까 公定市場에서 파는數量은 決코 京城府內總需要量을 取扱할수업슬것이니 小賣商들이 公設市場갑대로 協力順應해서 팔어야만되겟는데

一、오랜商習慣으로 외우리에 저저왓고 더구나 公設市場에서는 一升에얼마로파나 小賣商에서 지금까지 되로팔면 換算에잇서 얼마던지 더바들수잇는것

二、不正한小賣商은 公設市場의取扱數量僅少를 利用해서 얼마씩더밧지안코서는 안될곳도잇슬것

等이 豫測되므로 京城側의韓白米價格統制도 一般白米小賣商을 지금대로放置하면 所期의效果를 엇기어려울 憂慮가不無하여 어떠한方式으로든지 小賣商의販賣價까지도 徹底히 統制할必要가잇다 한다

京城商議積極的活動
商品目錄定價表蒐集常設陳列

時局下 商品의圓滑한需給은 國策上 가장 重要한것임에鑑하여 今回京城商工會議所에서는 各種商品에關하여「가다로구」商品目錄을 蒐集하여 營業者의 參考에 供키로 되엇다 한다 이로써 朝鮮產業貿易의 發展을期하고 內地主要會社、商店、朝鮮內府內의有力商店에對하여 營業案內「가다로구」定價表를 보내달라는 依賴狀을 發送하엿는데 여긔서 모아지면 常設陳列하리라한다

京城商議議員團 北朝鮮滿洲視察

京城商議北朝鮮及東北滿洲經濟視察團(團長賀田直治、副團長金圭冕以下八名)은 二十六日 午後三時十分發로出發 淸津、雄基、圖們、牡丹江、佳木斯를 視察하고 七月五日牡丹江에서 解散한다는데 賀田會頭는 解散後單獨으로 琿春의 東滿洲產業事業地、茂山鐵鑛、吉州의北鮮製紙、城津日本高周波工場等을 視察하고 七月十二日歸京할豫定이라한다

京城商工協會總會 副會長補缺選擧

京城商工協會副會長 李東善氏는 만흔功績을남기고 辭表를表明한지 오래인데 理事會에서 三次나 留任을懇請하엿스나 辭意를 飜覆치안어 할수업시 副會長의 補選을行코자 二十九日午後四時 同會館에서 臨時總會를 開催하리라한다

貯銀十周年記念行事

貯銀에서는 七月一日이十周年에當하므로 記念行事를 協議中이던바 如左히決定하엿다

一、六月二十七日午後五時부터若草町本願寺에서 故職、殉職者頭取 釘本臨喬役以下二十四名의物故者慰靈祭를執行

二、七月一日午前十時 朝鮮神宮에全行員參拜 午後記念式擧行(內部關係者만)

三、同日高射砲一門 輕機關銃一挺獻納(三萬圓)

四、蕃產助成財團에一萬圓寄附

五、行員에게記念賞與支給 또 記念品其他一切을 時局上中止하고 自祝에긋치기로되엇다한다

金剛山特種鑛無配

金剛山特種鑛山株式會社에서는 二十六日午前十一時부터第三期定時總會를열고 如左히當期利益金處分案을 附議可決하엿다

▲當期純益金三七、九三三 ▲前期繰越金七、八四九 ▲合計四五、七八三 ▲法定積立金三、〇〇〇 ▲別途積立金二〇、〇〇〇 ▲職員退職手當基金五、〇〇〇 ▲後期繰越金一七、七八三

同社는目下金剛山及縣洞(慶北)兩鑛山으로 約十五噸을 出鑛하고잇는데 七月부터 平南陽德鑛山을 採掘하므로 本年中에는 二十噸의出鑛이 可能할 豫定이라한다

青島華北煙草公司 專賣局積極援助
鎭南浦出身林蕪氏經營 (專賣局長談)

山東省內에 勢力扶植!

鈴川專賣局長은 煙草使用에關한 協議를하고저 北支蒙疆地方에 約二十日間出張하엿다가 二十二日歸任하엿는데 如左히말한다

一、北京、張家口、青島等은 朝鮮總督府出張職員이 잘協力하여 各方面과 連絡하고잇는것은 가장든든히생각된다 더욱이 青島에는 朝鮮資本으로 하는것으로 다만今까지 專賣局에서도援助하고잇는데 相當히 殷盛하여 山東省內에는 相當한 勢力을 扶植하고잇다 社長은 林蕪이라는 鎭南浦出身의 朝鮮人으로 林昌夏라는사람의 別名이오 年產額五、六百萬圓에達하고잇다 專賣局으로서는 將來도 크게援助할생각이다

一、北支에의 朝鮮煙草의 進出은 最近顯著한것이잇서 需要도만히 增加되엇스므로 專賣局도 全能力을다하여 輸出하려고計劃하고잇다 또最近은高級品의 輸出希望이 잇스므로 이것도 考慮하겟다

一、蒙疆方面에서는 ……需要되는 煙草의 折半은 朝鮮에서 輸出하여달라는 要請이 府의 希望이므로 相當한數量에 達할豫定이다 輸送의系路는 朝鮮이 가장緊密한바 今回輸送루-트를 決定하엿스므로今後는 圓滑히될것이다

一、特히저쪽의 要求로 今般製造한 防共牌香煙(愛羊牌와同級)을 蒙疆地方에 賣出하기로하엿다

一、蒙疆方面에 葉煙草를 耕作함이 可能한가를 張家口의條原農園에 依賴하여 試作시킨結果 葉煙生育이모두 良好하다 함이 判明하므로 注意가 必要하나 如何튼 土耳古種은 크게 有望하다

支店銀行은 矛盾된存在
貯蓄獎勵도不協力

支店銀行의 存在는 朝鮮內金融政策上 一律로 律할수업는特殊事情下에잇서 支店銀行이가진 特殊性을 否認할수업지만 統制的見地에서는 批難을免할수업는 立場에잇다 最近은 貯蓄獎勵에協力하는 點에서 不熱心한것이 指摘되어잇는데 支店銀行의 立場에서보면

一、過去預金만을吸合한데 對하여 各種의批難이잇던것

二、現實의採算으로보아도 資金過剩時代인것等의事情도잇섯는데 時局上貯蓄獎勵에對한 不熱心은 當然檢討하여야할 必要가잇서 支店銀行은 予盾된 存在性을 明白히하고잇다한다

米移出調查 折衝依然不捗

朝鮮米移出調整에關하여 內地側과 折衝코자 渡東中이던 下飯坂米穀課長、吉池技師는 二十四日에 歸任할豫定이엇스나 交涉이進捗되지안어 歸京을 一週間延期하엿다고

一、北支의 鹽田開發에 對하여 朝鮮에서 技術的으로 援助하는것은 時局對策調查會에서 決定한事項인데 今回現地에서 具體的協議를한 山東鹽田開發에 對하여는 多大한期待를가지고잇다。

○纖維協會理事會=朝鮮纖維協會에서는 三十日午後一時부터 總督府第三會議室에서 理事會를 開催하고 十三年度決算報告作成案附會의保管方法等當面의重要問題에 對하여 協議하기로되엇다고

代用品工業積極助成
資源開發·生產力擴充
民需抑壓에依한物資調整上緊急

事變第三年을마지하여 一般民需品의 配定量은 去益窘塞하게되고 이에代身할代用品의 供出은 物資調整上 緊急事이므로總督府에서도 右의情勢에對應하여 現在까지의 旣製適品의 宣傳普及이라는 微溫的政策에서 代用品資源의 開發及 生產力擴充等에 依하여 代用品工業의 積極的助成을 期하기로되어 注目되고잇다한다

代用品批評座談會 總督府에서는 六月二十六日午後二時부터 商工獎勵館應接室에서 朝鮮商品調查會員을 集合하여 代用品批判座談會를 開催하기로되엇는데 當日座談會의主要題目은 如左하다

一、內地에잇서서의代用品座談會

二、朝鮮內에잇서서의 代用品의 [illegible]

三、朝鮮代用品工業協會設立에對하여

四、代用品工業의 生產振興助長에關한件

五、其他

物資配定協定 總督府資源課에서는 二十六日午前九時부터 總督府第三會議室에서 本年度物資配定에 關한協議를하엿다

螢石共販組合
組織키로決定

朝鮮螢石同業組合에서는 創立以來販賣方法의 確立에對하여 慎重한 態度로써 檢討를하고잇서 如何한方法으로하면 同業會의意思를 充分反映하여 行使시킬販賣機關을 設置할수잇슬까에對하여 內地側의 意向을 打診하고잇던바 드디어 日本螢石輸入同業會로하여금 共販組合을 組織시키기로 成功하고 二十六日正式으로決定하게되엇다 그리고 共販組合加盟資格條件은 日本螢石輸入同業組合의 會員及過去一年六個月間에 朝鮮產螢石 九百噸以上을 移入한 者로써 朝鮮螢石同業會의 承認을 어든것으로하고 販賣豫定量은 當地組合과共販組合에서 每年度 單價 其他條件을 協定하며 實績品位는七十%未滿의것이라도 需要에應하여 販賣할수잇스나 原則的으로 七十%未滿의것은 販賣치안을立場을取하고 靑島와의 配定에對하여도 朝鮮四 支那一의 比率로 對應先을 獲得하게되고 代金支拂方法에對하여는 아직決定을보지못한點도잇스나 今回의 共販組合의 設立으로 朝鮮產螢石의 市場은 確保되게되엇다 한다

株式實物取引 各地合理化

株式實物取引의 合理化는 全國的으로 具體化되어 京都의 實商事에依한 統制에뒤이어 名古屋博多도 追隨하고잇스므로 大株도 機構整備를 實現하고잇스므로 이情勢에對應하여 朝取에서도 實物取引合理化의 機運이 濃化하고잇다 特히 京城의實情으로서는 이미實物取引의 機構가 確立되어잇스므로 問題는 業者의 協力에잇는것이라 한다

寸鐵

▼…京城商工協會 副會長으로 多年間 애를만히쓰던 李東善氏는 적지안은 功績을 남기고 물러섯다

▼…一年에 단돈一圓의 會費도 내지안는 會員들을 거느리고 商工協會의 看板을 維持하려면 여간힘이 아닌것

▼…商工協會란 무엇하는 곳이냐 夜市나 經營하고 一年一次運動會나 開催하는것이라고 解釋하는者 잇다면 그것은 누어서침뱃기

▼…平時에도 그러하거니와 非常時局下에서는 中小商工業者는 모름지기 힘을合하고 서로 도아가면서 難局을 打開해야될것이며 利用하는사람들이 잘못

▼…會長林承範氏는 年老로事實上 隱退하엿는데이니 副會長의 責任은 重且大

▼…商業組合令이 不遠發布되려고 商工協會가 어쩌되는가 물어지는데 協會를 廢止할 必要는업는것

▼…商議와 去益擴充되어가는것과 마찬가지로 商工協會도 强化되어 路商街의 指導者가 되기를 바라는것이다(寫眞은 李東善氏)

金堤鑛業所
採金機建造

三菱鑛業金堤鑛業所에서는 드렛자-(砂金船) 操業을 하기로決定하고 過般來「떡크라인」의 建造를 進行中인데 最近 組立을 맛치고 試運轉을 開始하고 잇다『떡크라인』은 砂金船이 不能한 地帶、丘陵地、谷間等에서 運轉할수잇는데 이러한 地帶에 對하여 採金機械로서 全鮮最初의 操業을 金堤에서 하는것으로 그成績은 注目된다한다

今日의市勢(廿六日)

株式 關門往來 浮動

前場低弛 今朝는 東新七低인百二十九圓二 鐘新一圓一低인八十圓丸에 寄付되엇는데 新의配當落後會로서 配當金一圓二十錢가량을除하면 二圓이세음이다 東新은八圓合로 下落되엇스나 新規實物은 볼수업서 閑散을呈하다가 結局東新百二十九圓一에大引

後場往來 後場은 東新一圓三高인 百三十圓四、鐘新八十圓三에 反民寄付後 高價에는民賣가잇서 依然한 往來이엇다。

警戒材料頻發 天津租界問題에對하여는 英國에서 斷交의强硬態度로나와 至今에와서는 必然的對日經濟壓迫을稱呼하고잇고 또油頭攻略에對한英國側에서는 여러가지로 妨害行爲가 不絕이고 政府側에서는 對日强硬態度를不變 ▲摘鹽는 傳하는等의 警戒材料가 나와 東新百四十圓을 目標로하던 買氣에 冷水를 끼얹는感 ▲그러나 下押도 서원치못하여 下落보다는것을 보면 亦是前般의整理를 도하면 待望氣分이 未盡한가지 ▲엇더타고해도 定할수는 업스나 그것이 언제나 到來될지는 구름을 잡

市場六感

(株)……油頭攻略에 對해서는 [illegible]

期米 甘雨逆行 反高

前場反强 今朝阪地三十七圓九十三錢인 再昨止의 同樣의 報를 接하고 當限은賣買不成、中限은 三十六圓四十三錢인 二丁反落 先限은 三十六圓五十四錢인 一丁低로 場을始作後 阪地十錢으로 小弛止場함을 不拘하고 二節六十錢으로 突返後五十九錢으로 小弛하더니 九節六十二錢으로 結局六十二錢同價로 場을止하엿다

後場同調 後場은三十六圓六十二錢인 同調裡에始場後 二節은 六十四錢 四節은六十二錢 五節도六十四錢이엇다。

旱騷는一掃? 一昨日에 黃河流域에잇던 低氣壓은 豐雨를실고 旱地朝鮮으로와서 處處에 生命水를뿌리어 海州의 百二十八미리와 大邱의 百二十八미리 仁川의 七十六미리의 雨量을비롯하여 處處에 十餘미리乃至二、三、四十미리의 雨量으로 全朝鮮에 均衡的으로 되지는못하엿스나 旱騷는 거의 一掃되엇다고 볼수잇스며 따라서 移

(米)……오래간만에當地의在米는 三千餘叺의增加를 示하엿다 憂雨의恩澤? 政府政策의 威脅? ◆昨今의 米價의情勢로 보아서는 一落도 當然하다고 볼수잇지마는 米單獨의 政策의矛盾에 아닌지 몰라 ◆果然 諸物價에比하여 更히 低落餘地가 업스나 一方으로는 高位置에잇는米價이만치 買安心하다고도 할수업는일 ◆그럼으로市勢는 比逢三十大圓五、六十錢臺를 中心으로 保合할모양?

仁川在米增加

六月廿四日現在仁川在庫米는 前週에 比하여 合格米는三、一六〇叺의 增加를示하엿는데 在庫品을細別하면 左記와갓다

▲玄米四斗入 九九、九二六叺 五斗入一、五七〇叺▲白米三十킬로入 一、一五〇個 三斗入一三、二〇〇叺 四斗入一〇、五〇九叺 五斗入二、一〇〇叺▲正租一四、六九四叺▲大豆二二、九三九叺▲大麥一、〇六〇叺▲小麥二、二六叺▲高粱四五〇叺▲粉米二、六〇〇叺▲燕麥四五八叺▲白麥一〇〇叺▲綠豆五〇叺

朝取期米取組內容

▲賣方 ▲買方 [illegible]

市勢는 抑壓하여야할것이데 에는 아모政策을加하지안흐나 떠러질수업다 고한다 强軟兩派의 主張은各各 一理가업지아니한즉 市勢는 따팔사등이되지안홀가한다

今日財界(廿六日)

◆米 仁川期米先限 大阪期米先限 京城正米 [illegible]

◆株 朝取新 東新 鐘紡新 [illegible]

◆商品 大阪三品 綿布 綿花 砂糖 [illegible]

强軟各自主張

最近米價高의 實質的原因을 [illegible] 强軟兩派의 主張 [illegible]

國債强合【東京電話同盟】

休日을 지난 今朝의 場面도 繼續하여 [illegible]

現物一息

[illegible]

正米 降雨無響 保合

京城保合 休日이지낫스나 奧地의 降雨는 依然히 淫强하여서 出廻치안흐므로 市中의實物이 엇슴을보고 所持側도 賣惜强硬하나 此邊은 適價이라 採算關係로 實需가업서 新材料待로서 傍觀되어 氣配도 休日前과同樣이엇다 ⊕穀良三等三六、四〇 四等三六、二〇 一等白米三七、〇〇

仁川不動 休日中에 南朝鮮特히 京畿、平澤하던木浦地方의豪雨를 觀望하고 移秧의 稀有의 品薄은 容易히 解消될것갓지도안코해서 休日이지낫스나 商談이엇고 唱價도 休日前과 不變이엇다 [illegible]

釜山底堅 降雨로因하여旱害人氣는 漸次로 解消되어 惑的으로 入庫되어잇는것이 多少利喰的으로 出庫되는데에 都賣側의 小口的이나마 實物이 보이고 地場必需實物도 兼하여서 市勢는 底堅商狀이어서 今後도 [illegible]

大邱閑散 旱害人氣로沸騰되던 市中人氣도 昨日來의 降雨로 漸次로 用水不足도 一部의 高地를除外하고 [illegible]

群山强調 昨夜來의 降雨로 市中人氣는 軟化되는때에 各地市場의 軟調를 觀望하고 人氣는 下走되엇스나 地方側으로부터의 照電과 押目買物旺盛하여서 市勢는 도리어 五錢高로 强調되엇다 ◎銀坊主三等三五、六〇 四等三五、四〇 [illegible]

木浦不變 市中은 依然한 品薄이어서 天候의 好順으로 移秧念願도 一掃되엇스나 所持側은 靑田을 보기까지는 頑强히 버틸모양으로 强硬한 方買方도 此邊은 採算關係로 傍觀되어 閑散場面이엇다 ◎銀坊主三等三五、八〇 四等三五、六〇 [illegible]

物價 大豆續强

大豆는品質良好인 一路로騰貴되엇슴에 各種이 又復 一圓가량 高되엇는데 品物이 업고따라서 賣買도업스나 市勢만은續騰

夏柑續騰

夏柑은夭候不良 去益深化되어 [illegible]

京城物價(廿六日)

[illegible]

株式

◆朝取短期 ◆大阪短期 ◆東京現株 ◆東京短期取組 ◆朝取主要株取組 ◆東京短期 ◆算定代引日步 [illegible]

期米

◆朝取期米 ◆大阪長期 ◆大阪短期取組 ◆群山期米 ◆大邱期米 ◆朝取期米取組 ◆東京期米 ◆各地期米 ◆大阪期米取組 ◆木浦期米 [illegible]

海外經濟 / 銀行券 / 金利·手形交換 / 對外爲替 / 金銀價 / 鍋油粕麥粉

◆日本銀行券 ◆朝鮮銀行券 ◆東京金利 ◆大阪金利 ◆京城手形交換高 ◆京城市中金銀價 ◆東京金銀價 ◆金買入價 ◆阪神鍋粕 ◆阪神鍋油 ◆日本麥粉市勢 [illegible]

正米 / 雜穀 / 綿絲布 / 滿洲商況

◆京城正米 ◆仁川正米 ◆大阪正米標準價 ◆京城雜穀 ◆仁川雜穀 ◆京城綿絲布市勢 ◆大連特產市勢 [illegible]

棉花 / 綿布 / 生糸 / 砂糖

[illegible]

京城 益 仁川 金益證券 益東

期米 東 趙後鎬取引店 仁川海岸町三丁目 電話